РБ
200
О-80
"Отношения 18 века"
вып. 11
Экслибрис
X
м. 1905г

№
3518
VOL
I

ДБ
200
080
Спец. Объект № 3
БИБЛИОТЕКА
Инв. № 28.410
И-б-1, б(4)
БИБЛИОТЕКА
Алупкинского Государств.
Дворца-Музея
ОТДЕЛ
ИНВ. № 169 / 1 кн.
ШИФР.

Отголоски

XVIII вѣка.

Выпускъ XI.

Время Императора Павла.

1796—1800 годы.

Типографія Т-ва И. Д. Сытина, Пятницкая ул., свой домъ.
МОСКВА.—1905.

Дозволено цензурою. Москва, 23 апрѣля 1905 г.

ГОСУД. ПУБЛИЧНАЯ
ИСТОРИЧЕСКАЯ
БИБЛИОТЕКА РСФСР
№ 29279 1976 г.

Первые годы послѣ смерти Г. Петра Борисовича Шереметева сынъ его продолжалъ пребываніе въ Кусковѣ, разнообразя его пріемами, представленіями театральными, объѣздомъ ближайшихъ имѣній, выѣздами въ поле, осенними наѣздами въ Вощажниково, Троицкое и преимущественно въ Марково. Постепенно приближался онъ къ осуществленію давняго свего желанія основаться въ материнскомъ гнѣздѣ — Останкинѣ. Въ Москвѣ, куда его привлекала служба въ Сенатѣ, онъ жилъ въ своемъ домѣ на Никольской. Въ первые годы по кончинѣ отца онъ занялся кусковскимъ театромъ, въ которомъ сдѣлалъ не мало исправленій и улучшеній. Все это продолжается до 1791 г., когда наступаетъ въ жизни Николая Петровича какъ бы новая пора. Неудача въ пріемѣ Екатерины и смерть сочувственнаго ему князя Потемкина не могли не повліять на него и, быть можетъ, даже охладить къ самому Кускову, ради воспоминаній о недавней не-

удачѣ... Съ этого года особенно сильно стремленіе къ сосредоточенію условій жизни въ Останкинѣ. Тамъ воздвигаются постройки: домашній театръ, павильоны и расширяются сады; со свойственнымъ Николаю Петровичу увлеченіемъ онъ принимается за украшеніе любимаго имъ Останкина. Новый садовникъ, англичанинъ Маннерсъ, видимо смѣлъ понравиться ему, отличаясь вкусомъ и познаніями въ своемъ искусствѣ, столь сочувственномъ Николаю Петровичу.

Тѣмъ временемъ онъ не разъ уѣзжалъ въ Петербургъ, гдѣ слѣдилъ за положеніемъ при дворѣ и удостовѣрялся въ несочувствіи къ нему Платона Зубова. Возвращаясь домой, онъ съ новымъ увлеченіемъ предавался служенію музамъ, при просвѣщенномъ взглядѣ на задачи и цѣли театральнаго дѣла, связаннаго съ просвѣтительною дѣятельностью среди крестьянъ—путемъ развитія природныхъ талантовъ на разнообразныхъ поприщахъ, средства къ которымъ щедрою рукою раздавались имъ для художественнаго развитія лицъ, его окружающихъ.

Съ 1791 по 1796 годъ мы видимъ мало перемѣнъ въ общественномъ и частномъ положеніи Николая Петровича. Лишь съ на-

ступленіемъ 1796 г. чувствуются болѣе для него благопріятные признаки въ смыслѣ служебномъ. Они отразились на пріятеляхъ его князѣ А. Н. Щербатовѣ и В. С. Шереметевѣ. О послѣднемъ стали говорить, какъ о будущемъ генералъ-прокурорѣ, и то не было пустымъ слухомъ.

Всѣ эти пріѣзды Николая Петровича въ Петербургъ въ теченіе 1791—1795 гг., хотя бы и кратковременные, не могли быть тайною для цесаревича Павла Петровича и для его близкихъ. Со времени насильственнаго отдаленія друга молодости князя А. Б. Куракина, цесаревичъ долженъ былъ еще болѣе почувствовать ненормальность своего положенія и оскорбительнаго для его самолюбія пренебреженія.

Съ трудомъ вынося холодность матери, онъ не терпѣлъ размашистаго заноса временщиковъ и всего менѣе примирялся съ геніальнымъ Потемкинымъ! Здѣсь чувствуется пока досадный пробѣлъ, не дающій возможности ясно опредѣлить причины особливой и чрезвычайной вражды цесаревича—именно къ Потемкину.

Николай Петровичъ былъ изъ числа тѣхъ современниковъ его молодости, съ которыми

не возникало крупныхъ столкновеній даже при необузданномъ характерѣ цесаревича. Не имѣя обычныхъ свойствъ придворнаго человѣка, Н.-П. держался нѣсколько въ сторонѣ, но пользовался несомнѣннымъ расположеніемъ молодого двора.

Отсутствіе частной переписки того времени сильно затрудняетъ въ усвоеніи положенія и взаимныхъ отношеній, но несомнѣнно, что помимо обще-извѣстнаго, такъ называемаго Гатчинскаго церемоніальнаго и военнаго теченія однообразной и бездѣятельной жизни, существовало и теченіе другое— домашнее, келейное - человѣчное, вдумчивое, музыкальное, въ средоточіи котораго стоялъ цесаревичъ Павелъ и подобные ему люди мечтательнаго настроенія, каковымъ былъ и Николай Петровичъ. Куракинскія письма къ цесаревичу показываютъ, что наслѣдникъ престола далеко не чуждъ былъ вопросовъ серіозныхъ, надъ которыми онъ задумывался при чрезмѣрномъ досугѣ своемъ, не отвѣчавшемъ его кипучей, дѣятельной и пламенной натурѣ. Во многомъ они могли сходиться, а въ вопросахъ характера болѣе домашняго, совершенно частнаго, нельзя вполнѣ замол-

чать Николая Петровича, вообще не чуждаго и „хозяйственнаго“ положенія цесаревича...

Петербургскіе пріѣзды Николая Петровича должны были поддерживать эти сношенія въ самые тяжкіе годы для цесаревича Павла, въ 90 годахъ царствованія Екатерины. Мрачные типы, пребывавшіе въ Гатчинѣ вокругъ Павла Петровича, не принадлежали къ близкому кругу друзей Николая Петровича, и онъ всегда далекъ былъ отъ нихъ даже и до конца царствованія.

Не заслоняютъ ли эти лица въ глазахъ потомства другихъ отношеній, основанныхъ на иныхъ началахъ и еще не достаточно оглашенныхъ, но, конечно, существовавшихъ среди немногочисленнаго кружка друзей молодости цесаревича? Иначе, какъ объяснить ту великую скорбь, которую они всѣ испытывали при потерѣ человѣка, честный, возвышенный характеръ котораго заслоненъ былъ причудами и сумбуромъ его болѣзненнаго воображенія.

Сознавая его недостатки, какъ правителя безпредѣльной Имперіи, они не могли забыть въ немъ „человѣка“, беззавѣтная преданность къ которому была правиломъ всей ихъ жизни.

Не всякое молчаніе объ извѣстномъ лицѣ, не всякое замалчиваніе есть признакъ его личнаго бездѣйствія. И здѣсь придется историку не мало потрудиться надъ раскрытіемъ завѣсы, отдѣляющей въ Павлѣ человѣка отъ правителя и его сношеній въ то глухое время, когда онъ всего менѣе привлекалъ къ себѣ вниманіе и возбуждалъ интересъ.

Обойденный Екатериною ради „monsieur Alexandre“, онъ долженъ былъ жестоко страдать, тѣмъ болѣе, что старческая привязанность Екатерины къ своимъ внукамъ, съ ихъ стороны, только для видимости поддерживала ея самообольщеніе. Цесаревичу, передъ которымъ Александръ ничего не утаивалъ, понятенъ былъ истинный смыслъ отношеній сыновей его къ Екатеринѣ, и не могъ онъ не сознавать извѣстнаго трагизма положенія. Со стороны, ошибки всегда виднѣе, и Екатерининскій эпилогъ былъ полонъ жгучихъ разочарованій. Отринутый въ благородныхъ своихъ порывахъ и стремленіяхъ, Павелъ не могъ удержать равновѣсія, а ласки, расточаемыя Екатериною его дѣтямъ, должны были только глубже разрыть ту пропасть, которая окончательно раздѣлила мать съ ея сыномъ и наслѣдникомъ.

Обманутый съ молодыхъ лѣтъ въ самомъ священномъ чувствѣ любви къ матери, а равно и въ довѣріи къ первой женѣ, цесаревичъ замкнулся и сталъ доступенъ лишь вліяніямъ внѣшнимъ, часто умышленно извращавшимъ событія и явленія и, какъ водится, стремившимся лишь къ построенію собственнаго благополучія на почвѣ розни и недовѣрія.

Сколько утрачено для потомства обстоятельствъ домашней жизни цесаревича, его сношеній, совершенно частныхъ, съ друзьями молодости! Но чувствуется и извѣстно, что таковыя были. Это звучитъ въ словахъ этихъ людей, стоящихъ внѣ обычнаго теченія. Музыка, сценическое искусство, пѣніе — въ нихъ находилъ утѣшеніе цесаревичъ Павелъ, и въ этомъ ему всецѣло сочувствовалъ Николай Петровичъ.

По понятіямъ времени и по преданіямъ дома, Николай Петровичъ находилъ въ хлѣбосольствѣ чисто русскомъ ту черту, которая присуща и понятна русскому человѣку и всегда служила лучшимъ способомъ выраженія радости и сочувствія, всегда являлась, какъ и нынѣ, на Руси видимымъ признакомъ извѣстныхъ отношеній. И въ 1796 г.,

испытавъ, наконецъ, вниманіе Екатерины, онъ, хотя и охлажденный опытомъ 1791 г., помышлялъ лишь о томъ, какъ бы достойнымъ образомъ возблагодарить Государыню, нѣкогда принявшую кусковскую хлѣбъ-соль...

Приготовленія къ пріему вторично обрываются въ 1796 году, но уже теперь помимо воли Екатерины.

Сдается, что и недостатокъ, присущій Павлу, въ иномъ видѣ во многомъ повторился и у Николая Петровича. Тѣ же стремленія къ возвышеннымъ цѣлямъ безъ достаточно уравновѣшеннаго и твердаго дѣлового направленія при горячемъ темпераментѣ и съ порывами, доходившими до самозабвенія: „ordre contre ordre, desordre“ — вотъ девизъ царствованія, выраженный въ современной карикатурѣ... Но Николай Петровичъ былъ счастливѣе Павла. У него былъ неизмѣнный, вѣрный, любящій и сдерживающій другъ—Прасковья Ивановна!..

* * *

Мы назвали ту, кто въ жизни Николая Петровича имѣла господствующее значеніе, кто была ему вѣрною опорою и утѣше-

ніемъ, чья кончина была для него роковымъ ударомъ!

Росла она въ его домѣ на глазахъ и подъ попеченіемъ Петра Борисовича, развиваясь талантомъ и умомъ и душевными качествами. Онъ сталъ къ ней присматриваться, изучать ее, плѣняясь ея голосомъ, талантомъ и художественнымъ чутьемъ. Онъ самъ говоритъ объ этомъ съ полною откровенностью въ письмѣ къ сыну. Она пріобрѣла надъ нимъ господствующее вліяніе и этимъ вліяніемъ пользовалась лишь для добра, для облегченія участи бѣдствующихъ, для развитія его стремленій къ общему благу.

Легко объ этомъ говорить на разстояніи столѣтія; но если вникнуть въ сложный муравейникъ безчисленнаго числа лицъ, составлявшихъ домашній штатъ помѣщичій того времени, и притомъ въ размѣрахъ широкихъ, унаслѣдовавшихъ отъ прежнихъ поколѣній, то при разнообразіи состава и качества лицъ, проживающихъ въ домѣ, легко допустить и наличность людей недоброжелательныхъ. Тѣмъ болѣе могло отразиться это недоброжелательство на той, которая многимъ могла казаться помѣхою,

возбуждая зависть и вражду, благодаря извѣстному вліянію. Возможно ли было полное огражденіе ея отъ пересудовъ, сплетенъ, навѣтовъ и проявленій пренебрежительныхъ, не только дома, но и среди извѣстной части родства и въ обществѣ. Это сквозитъ у многихъ, по сложнымъ и разнообразнымъ причинамъ, и многимъ оно могло быть на руку для того, чтобы бросить извѣстную тѣнь въ глазахъ извѣстныхъ кружковъ, не всегда строгихъ къ себѣ, но всегда готовыхъ обвинить ближняго, и тѣмъ болѣе когда этотъ ближній на виду. Все это должна была болѣе другихъ чувствовать Прасковья Ивановна и выносить прозрачные намеки или явные уколы. И если внѣшніе признаки могли дать поводъ къ толкамъ и нареканіямъ, она должна была страдать и терпѣливо выносить испытанія съ полнымъ довѣріемъ къ тому, кто не менѣе ея страдалъ и томился, ища исхода, вопреки господствующимъ понятіямъ вѣка, въ сознаніи твердомъ исполняемаго долга. Она должна была знать, что человѣкъ, которому она ввѣрилась, не былъ легкомысленнымъ, пустымъ себялюбцемъ, а человѣкомъ сердца и крѣпкихъ убѣжденій. Она знала, какъ заботился

онъ о благонравіи и порядкѣ, о добромъ имени ввѣренныхъ попеченію его крестьянскихъ дѣтей, обучавшихся на его глазахъ, за которыми онъ пристально слѣдилъ, строго преслѣдуя безпорядокъ и распущенность. Эти заботы сквозятъ въ многочисленныхъ его распоряженіяхъ и указаніяхъ, помѣщаемыхъ ниже. Извѣстное представленіе, закрѣпленное Грибоѣдовскими изреченіями въ „Горе отъ ума“, не могло относиться къ складу Шереметевскаго дома и къ направленію его хозяина. Но князь П. А. Вяземскій недаромъ предостерегалъ отъ обобщеній „Грибоѣдовской“ Москвы. Онъ указалъ на иную Москву, о которой забываютъ, но съ которой нужно считаться. Онъ же высказалъ свой взглядъ о доморощенныхъ театрахъ съ ихъ труппами, о значеніи заботъ по художественному развитію крестьянъ и установилъ иную точку зрѣнія, которою слишкомъ легкомысленно или преднамѣренно пренебрегаютъ.

Прасковьѣ Ивановнѣ суждено было носить и другой не малый крестъ въ лицѣ своей семьи, многочисленной, но мало ее утѣшавшей. Ея отецъ, составившій несчастіе матери, служилъ дурнымъ примѣромъ для подра-

ставшихъ ея братьевъ, и всѣ заботы объ ихъ обученіи и развитіи остались мало воз награжденными; но слѣды этихъ заботъ сохранились, и они опять-таки оттѣняютъ исключительность ея положенія столько же, какъ нравственный обликъ Николая Петровича. Только сестра ея Матрена Ивановна, жившая съ нею въ домѣ, упрочила свое положеніе выходомъ замужъ за музыканта Калмыкова, но счастіе ея было непродолжительно, и смерть ея послѣ родовъ сына была великимъ горемъ для сестры.

Изъ всѣхъ подругъ своихъ особенно одна была ей вѣрнымъ другомъ, до конца неизмѣннымъ и безкорыстнымъ, то была Т. В. Шлыкова. Не забыть мнѣ, какъ въ глубокой старости подъ 90 лѣтъ, она съ чувствомъ молодыхъ годовъ, съ глубокою любовію, тихимъ, задушевнымъ голосомъ вспоминала о подругѣ дней своей юности, стараясь внушить послѣдующему поколѣнію семьи любовь и уваженіе къ свѣтлой памяти почившей. И не будь этого живого свидѣтельства современницы, врядъ ли бы сохранился для меня такъ ясно обликъ той, о которой отецъ мой говорилъ рѣдко, но не иначе, какъ голосомъ, преисполненнымъ глубокаго, сердеч-

наго умиленія. Я заслушивался разсказовъ Татьяны Васильевны о нашей домашней старинѣ, о лицахъ, окружавшихъ Николая Петровича; о немъ же самомъ говорила она съ пламеннымъ чувствомъ любви и благодарности, и „правда“ звучала въ простыхъ словахъ старушки...

Вотъ почему мнѣ такъ дороги и близки эти два существа, восполнявшія другъ друга: дѣдъ и бабушка, къ которымъ сохраняю чувства, словно я зналъ ихъ и видѣлъ и принималъ участіе въ ихъ радостяхъ и печаляхъ! И въ семьѣ моей матери преданіе о Прасковьѣ Ивановнѣ сохранилось свѣтлое и нерушимое, а высокій примѣръ ея добродѣтелей служилъ наставительнымъ образцомъ для старшаго поколѣнія семьи. Бабушка Е. В. Шереметева не скрывала чувства благоговѣнія къ памяти Прасковьи Ивановны, о которой наслышалась въ молодости, и говорила о ней съ уваженіемъ.

Изъ современниковъ лучшіе изъ людей, близкихъ Прасковьѣ Ивановнѣ, ее почитали и любили. Митрополитъ Платонъ, кн. А. Н. Щербатовъ, В. С. Шереметевъ и мн. др. сохраняли съ нею добрыя сношенія, а митро-

политъ Платонъ былъ даже особеннымъ ея почитателемъ.

Но всего характернѣе, всего краснорѣчивѣе—это отношенія императора Павла. Государь этотъ, еще будучи наслѣдникомъ, отличался строгостью и чистотою домашней, семейной жизни, но онъ понималъ, что возможны отношенія пламенной дружбы безъ необходимости придавать имъ низменный заурядный оттѣнокъ. Самъ онъ показалъ эту возможность своими долгими сношеніями испытанной рыцарской дружбы и любви къ Е. И. Нелидовой. Современники по-своему и ошибочно толковали эти отношенія, и не мало горькихъ испытаній вынесъ цесаревичъ ради непрошеннаго вмѣшательства недобрыхъ людей, но онъ остался вѣренъ своей привязанности почти до конца, и лишь въ послѣдніе годы, когда больная голова его поддалась окружавшему его яду, онъ не выдержалъ и погибъ!..

Всѣ эти сложныя положенія Е. И. Нелидовой были извѣстны Николаю Петровичу, лично хорошо ея знавшему. Съ своей стороны и цесаревичу извѣстны были домашнія заботы, печали и радости своего товарища дѣтства. Ему извѣстна была и мечтательная

воспріимчивость Николая Петровича, его возвышенныя стремленія, его добрыя и чистыя побужденія. То, что недоброжелательно отражалось при распущенномъ дворѣ Екатерины, то совершенно иначе воспринималось ея сыномъ, блюстителемъ строгихъ нравовъ. Цесаревичъ Павелъ лично зналъ Прасковью Ивановну и, посѣщая домъ Николая Петровича, восхищался ея голосомъ, оказывая ей постоянное благоволеніе, Эта черта тѣмъ выразительнѣе, что исходила отъ Павла Петровича, не терпѣвшаго примѣровъ легкомыслія пустоты и легкости нравовъ своего вѣка, столь болѣзненно отражавшихся на немъ при мысли о событіяхъ при дворѣ и подаваемаго оттуда примѣра.

Надъ этою чертою цесаревича стоитъ остановиться. То была дань пріязни, исходящая отъ воззрѣній на одинаково понятыя отношенія и обязательства между людьми, связанныя возвышенными чувствами любви и восторженнаго увлеченія въ чувствахъ дружбы, съ оттѣнкомъ рыцарскаго поклоненія къ женщинѣ, возведенной въ дорогой для сердца идеалъ.

Но развѣ такая воспріимчивость въ пониманіи оттѣнковъ могла ускользнуть отъ

Николая Петровича, и не усугубляла ли она его пламеннаго чувства безграничнаго восхищенія человѣкомъ, богато одареннымъ, хотя бы и несчастнымъ и безсильнымъ, въ борьбѣ съ призраками своего разстроеннаго воображенія?.. Такимъ несчастнымъ привлекательнымъ, болѣзненно роковымъ представляется цесаревичъ Павелъ. При мысли о немъ невольно припоминается полный драматизма разсказъ баронессы Оберкирхъ о преслѣдовавшихъ его предчувствіяхъ, о странной возбужденности его духа, о глубоко грустномъ настроеніи его мысли, какъ бы прозрѣвшей готовящееся ему горе и тѣ царственныя испытанія, которыя обрушились на его больную голову и, разбивъ его счастіе, разбили и самую жизнь!..

* * *

Странная судьба была удѣломъ Николая Петровича и Прасковьи Ивановны. Здоровье у обоихъ было некрѣпкое, и на долю ихъ выпало не много дней полнаго, безмятежнаго спокойствія и счастія. Болѣзни постигали Николая Петровича уже съ начала 90 годовъ, а когда онъ выздоравливалъ, то на нее обрушивалось горе, утрата, заботы, под-

тачивавшія ея здоровье, и въ 1800 году она была на смертномъ одрѣ. Но ей суждено было тогда выздоровѣть, а въ 1801 году исполнилась ихъ завѣтная мечта. Но не успѣли они обвѣнчаться, какъ въ Москвѣ постигла его мучительная болѣзнь, потребовавшая сложной операціи, а когда онъ выздоровѣлъ, она уже готовилась быть матерью, и 23 февраля 1803 года ея не стало. Такъ прошла вся ихъ совмѣстная жизнь въ постоянныхъ заботахъ другъ о другѣ, среди волненій и тревогъ съ проблесками великаго счастія, въ полномъ единеніи духа и пламенной вѣры.

Съ 1803 по 1809 годъ Николай Петровичъ уже доживалъ свои дни, живя въ минувшемъ и не находя покоя угнетенному состоянію души. Одинъ отрадный лучъ озарялъ его послѣдніе годы, но то была „звѣзда минувшаго“, что „въ горѣ“ лишь „видна“.

„Видна, но далека,
Свѣтла, но холодна...“

И все же ею одной поддерживалъ онъ свое земное существованіе. То была непрестанная забота объ исполненіи воли почившей, объ осуществленіи ею задуманнаго широкаго благотворительнаго дѣла. Домъ стран-

нопріимный отнынѣ поглощаетъ его заботы, онъ отдается ему всѣми помыслами души. Его обширная переписка съ А. Ѳ. Малиновскимъ и В. С. Шереметевымъ свидѣтельствуетъ о напряженіи его заботливой мысли, о его неослабной послѣдовательности, о желаніи скорѣе и лучше осуществить дорогой завѣтъ. И вотъ приближается конецъ многочисленнымъ заботамъ. Зданіе Дома воздвигнуто. Все готово къ осуществленію дѣла, къ открытію учрежденія, посвященнаго страждущему и бѣдствующему человѣчеству; недостаетъ лишь нѣсколькихъ мѣсяцевъ для торжественнаго его открытія, но и этого утѣшенія лишенъ былъ Николай Петровичъ. 2 января 1809 года его не стало.

Умеръ онъ смиреннымъ христіаниномъ, за все благодарнымъ и въ предсмертной волѣ своей многихъ облагодѣтельствовавшимъ; умеръ онъ безъ ропота и вражды, въ твердой пламенной вѣрѣ, благословляя и прощая, со всѣми примиренный и „не даде безумія Богу!..“

* * *

Въ библіотекѣ графа Н. П. Шереметева сохранилась рукопись подъ слѣдующимъ

заглавіемъ: „Description des maladies de son excellence monsieur le comte“. Она составлена лѣчившимъ его докторомъ (Фрезе), пользовавшимся особымъ его довѣріемъ и сочувствіемъ. Описаніе захватываетъ собою десять лѣтъ жизни отъ 1786 до 1796 г., но восходитъ и до молодыхъ лѣтъ паціента, когда онъ не былъ еще лично извѣстенъ лѣчившему его врачу. Въ этой рукописи, среди свѣдѣній о способахъ лѣченія и о медикаментахъ, попадаются всколзь драгоцѣнныя біографическія черты. Она начинается такъ:

„Рѣчь идетъ о человѣкѣ одной изъ лучшихъ фамилій, приблизительно 34 лѣтъ. Онъ средняго роста; всѣ члены его соотвѣтственны между собою. У него нѣсколько короткая шея; онъ на рубежѣ между толстымъ и худымъ человѣкомъ; цвѣтъ лица его всегда свѣжій, хотя и подверженный измѣненіямъ, онъ дѣлается легко желтоватымъ. Его видъ скорѣе веселый, нежели застѣнчивый; наконецъ, если судить о немъ по оттѣнкамъ темперамента, слѣдовало бы причислить его къ сангвиникамъ; подобно тому, какъ природа не лишила его тѣхъ преимуществъ, которыми люди отличаются между собою, фортуна наградила его всѣми благами, о кото-

рыхъ большинство людей вздыхаетъ постоянно. Всѣ движенія души его уравновѣшены, нѣтъ страсти, которая бы имъ владѣла, тѣмъ болѣе, что онъ управляетъ ими здравымъ разсудкомъ, свободнымъ и обработаннымъ тщательнымъ воспитаніемъ съ отраженіями придворными.

Имѣя склонность къ жизни домосѣдной, по воспитанію ли имъ полученному, либо по природнымъ склонностямъ, онъ рѣдко предается тѣлеснымъ упражненіямъ, его главное удовольствіе—музыка, и ею онъ теперь всего болѣе занимается. Не имѣя много сношеній съ дѣлами публичными, онъ любитъ скорѣе предаваться домашнимъ нуждамъ и заниматься счастьемъ своихъ многочисленныхъ крестьянъ...

Хотя сей почтенный мужъ принялъ обычаи своихъ родителей и хотя мнѣ извѣстны обстоятельства его жизни, имъ прежде водимой, я ограничусь только тѣмъ, что имѣетъ отношеніе къ его физической конституціи. Онъ унаслѣдовалъ отъ своихъ почтенныхъ родителей лишь ихъ здоровье и добродѣтели. Его мать, скончавшаяся въ 50 годахъ жизни, почти всю жизнь свою страдала геморроидальною болѣзненностью. Его почтен-

ный отецъ, 75 лѣтъ отъ роду, пользуется спокойной старостью и всего себя чувствуетъ хорошо; это плодъ и награжденіе отъ молодыхъ лѣтъ, проведенныхъ мудро. Сей добродѣтельный старецъ представляетъ изъ себя рѣдкій примѣръ послѣдствій того, что во всю жизнь онъ не страдалъ какимъ-либо недугомъ злокачественнымъ... Мы не находимъ въ сынѣ никакихъ слѣдовъ подобныхъ болѣзней. Однакожъ, дѣдъ его, столь извѣстный въ лѣтописяхъ Россіи, много страдалъ въ средніе годы своей жизни отъ флюсовъ, жестокихъ болей въ составахъ, равно подагрою, часто на него нападавшею, и всякими геморроидальными болями.

Почтенный отецъ его обвиняетъ себя передъ всѣми, что когда онъ былъ моложе, то склоненъ былъ къ ипохондріи; — даже донынѣ появляются легкіе знаки подобной болѣзни передъ взорами тѣхъ, которымъ онъ дѣлаетъ честь довѣрять поддержку его драгоцѣннаго здравія.

Но вернемся къ сыну, который провелъ свою раннюю и нѣжную молодость безъ всякой серіозной болѣзни...

Онъ счастливо перенесъ оспу, которую прививалъ ему знаменитый Димздаль (Dim-

dale), корь ему была благопріятна. Съ годами въ немъ показались симптомы солитера... Уѣхавъ за границу въ 1770 году, его лѣчилъ въ Лейденѣ знаменитый Gaubins и нѣкоторое время въ Парижѣ лучшіе врачи... Позднѣе лѣкарства, во-время имъ принятыя, путешествіе и воздухъ родной земли возстановили настолько его здоровье, что онъ прожилъ въ Петербургѣ въ теченіе трехъ лѣтъ въ полномъ благополучіи. Съ 1775 г. онъ жилъ въ Москвѣ, гдѣ до 1783 г. его здоровье не было задѣто никакою серіозною болѣзнью. Онъ обѣдалъ роскошно, сонъ его былъ хорошъ; онъ избѣгалъ, повидимому, по причинамъ политическимъ (par des raisons politiques) брака, и хотя онъ много предавался женщинамъ, но по счастію избѣгъ опасностей сожительства (concubinage).

Поправивши здоровье, онъ началъ имѣть склонность къ тому грустному состоянію и томительному для души (langoureux), столь врачамъ извѣстному подъ названіемъ гипохондрическаго безпокойства (anxieté hypocondrique). До того онъ велъ дѣятельную жизнь и обильную удовольствіями, но съ этого времени (слѣд. съ 1783 г.), не знаю по какому побужденію, онъ началъ выказывать

склонность къ спокойной жизни, и ему стало извѣстно уединеніе (sic).

Въ это же время подошла болѣзнь его почтеннаго родителя, желчная лихорадка, которая напала на него въ 1783 году и которая довела его до дверей гроба. Но хотя исходъ этой опасной болѣзни соотвѣтствовалъ уходу за нимъ, нельзя было избѣгнуть послѣдствій этой злокачественной лихорадки. Быть-можетъ, и другія причины нравственныя и неизвѣстныя тревожили здоровье молодого графа, но что бы тамъ ни было, а съ тѣхъ поръ здоровье его пошатнулось.

Въ маѣ 1789 года атмосфера долго оставалась теплою и сухою, что у насъ рѣдко.

Нѣтъ ничего удивительнаго, что значительныя потери (крови) его ослабили, а умъ его сталъ безпокойный и тревожный. Чтеніе Tissot и Langhansius'a увеличили зло, затрудняя къ нему доступъ ухаживающаго и разстроеннаго врача. Въ это время онъ перемѣнилъ врача, въ началѣ февраля, и довѣрился новому, который и донынѣ имѣетъ честь его лѣчить.

Ему стало хорошо не только въ большую часть лѣта, но и всю осень и въ началѣ зимы. Проходя солнцестояніе зимы, довольно

суровой, и довѣряясь черезчуръ своему здоровью, онъ сталъ заниматься публичными дѣлами, довѣренными ему правительствомъ. Онъ исполнялъ это съ черезчуръ большимъ рвеніемъ и добылъ себѣ новую болѣзнь, и тѣмъ болѣе въ такое суровое время.

Иногда у него холодныя руки, и это съ нимъ бываетъ, что весьма удивительно, когда онъ занимается музыкой или когда онъ взволнованъ, или тронутъ какою-нибудь нравственною причиною. Прежде у него бывали холодныя ноги... Зубы его ослѣпительной бѣлизны. Аппетитъ перемѣнчивый. Изъ всѣхъ винъ онъ пьетъ только красное вино Bourgogne, за обѣдомъ по привычкѣ пьетъ много воды. Рѣдко пьетъ чай и никогда не пьетъ кофе. Обѣдаетъ онъ хорошо, но не столь роскошно, какъ прежде. Простота украшаетъ его столъ. Ужинаетъ онъ рѣдко.

Онъ не любитъ, какъ уже сказано, тѣлесныя упражненія, что ему бы подкрѣпило здоровье.

Что касается до движеній души—у него, повторяю, умъ живой и проницательный, культивированный, съ литературными познаніями весьма широкими. Его разсужде-

ніе здравое и правильное. Впрочемъ, онъ немного подозрителенъ, какъ всякій человѣкъ, стоящій при дворѣ. Онъ не склоненъ по преимуществу ни къ радости, ни къ грусти Уединеніе ему очень нравится. Москва 1 іюня 1786 г.

Описавъ подробно въ теченіе лѣта 1786 г. исторію его болѣзни и сообщивъ оное знаменитому Сандру (Sandre) нарвскому доктору, я до лѣта 1787 года не могъ замѣтить какой-либо перемѣны, достойной вниманія, въ состояніи здоровья почтеннаго графа.

Пройдя солнцестояніе зимнее и не потревоженный атмосферическими перемѣнами, онъ занялся серіозными дѣлами и счастливо провелъ цѣлую зиму...

Послѣ весенняго солнцестоянія боли возобновились...

Кромѣ тинктуры, рекомендованной Сандромъ, онъ принималъ пилюли...

Улучшеніе здоровья и движенія тѣла сдѣлали его болѣе смѣлымъ и менѣе сдержаннымъ въ выборѣ яствъ.

Въ этомъ состояніи здоровья онъ консультировалъ въ іюлѣ 1787 г. знаменитаго Вей-

карта (Weikart), въ то время находившагося въ Москвѣ. Этотъ проницательный и опытный мужъ не совѣтовалъ ему другія средства...

Впрочемъ, онъ провелъ весьма счастливо зиму и весну 1788 года, выдерживая твердо перемѣны климата и атмосферы. Но къ концу 1788 года смерть неожиданно похитила у него его почтеннаго родителя, къ которому онъ былъ привязанъ безпредѣльною нѣжностью; она взволновала его мысли и подкосила его здоровье. Имъ вновь овладѣла безсонница. Онъ сталъ рѣдко пользоваться холодными ваннами, которыя прежде очень любилъ. Москва 1 февраля 1789 г.

H. Frese.

Сей почтенный мужъ, узнавъ по опыту, что когда онъ давалъ себѣ отворять кровь, то онъ испытывалъ всегда весьма опасные обмороки, то равно любилъ оттягивать употребленіе и піявокъ, которыя въ разныхъ случаяхъ ему помогали. Москва, 12 декабря 1792 г.

H. Frese.

Хотя онъ увѣрялъ самъ, что во время пребыванія своего въ Петербургѣ онъ пользовался прекраснымъ здоровьемъ и что, едва пріѣхавъ въ Москву, блѣдность лица, цвѣтъ глазъ и пр. неправильности не оставляли сомнѣнія относительно движеній желчи,—я думаю, что не уравновѣшенное движеніе духа, уединенная жизнь еще болѣе способствовали ухудшенію здоровья...

И весною 1795 года онъ не наслаждался полнымъ здоровьемъ, и неудивительно, что въ слѣдующемъ августѣ мѣсяцѣ онъ заболѣлъ желчною лихорадкой...

Совѣтуясь по его желанію съ наилучшими врачами, мы рѣшили давать ему пилюли ассафетида и пр., что ему помогло...

Не могу воздержаться, чтобы не сказать что я недоумѣваю, по какой причинѣ онъ боится теперь холодныхъ ваннъ, пользу которыхъ нѣсколько лѣтъ тому назадъ онъ испытывалъ?..

Постараюсь прибавить къ тому, что сообщилъ, еще что-нибудь, касающееся здо-

ровья почтеннаго графа, коего я имѣю честь быть врачомъ.

Москва, 6 марта 1796 г.

Frese.

*
* *

Въ этомъ году Н. П. переѣхалъ въ Петербургъ, гдѣ 6 ноября 1796 года онъ засталъ кончину великой Екатерины. На престолъ вступилъ Императоръ Павелъ, бумаги временъ котораго при семъ прилагаются...

Михайловское.
18 февраля 1905.

Г. С. Ш.

Время императора Павла.

1796 г.

I.

По поданному счету изъ аглицкаго магазина „Изъ-подъ бѣлаго орла“, написанному по-французски, всего суммою на 3550 рублей, рукою гр. Николая Петровича подписано: „Заплатить“.

II.

Домовой моей канцеляріи.

Выдать князь Василію Александровичу Урусову на случай кончины отца его Алексѣя Васильевича 1000 рублей.

7 января 1796 г. Гр. Н. Ш.

III.

Д. м. к.

Живописцу Григорію Мухину невыданное ему за прошлый 1795 г. жалованье за вторую половину 15 руб. выдать.

11 января 1796 г. Гр. Н. Ш.

IV.

Д. м. к.

По производящему за Сухаревой башнею на Черкаскомъ огородѣ каменной госпиталь строенію препоручаю управителю Зубкову.

1 марта 1796 г. Гр. Н. Ш.

V.

Д. м. к.

По отъѣздѣ моемъ въ Петербургъ препоручаю я Василью Вороблевскому разобрать по сортамъ предписанія, данныя какъ предками моими, такъ и отъ меня.

7 марта 1796 г. Гр. Н. Ш.

VI.

Управителю Ивану Аргунову.

По отъѣздѣ моемъ препоручаю тебѣ въ смотрѣніе дѣтей, за которыми имѣть бдительное наблюденіе, чтобы сторонних̀ъ и родственниковъ служащихъ при нихъ дѣтей, такжѐ по знакомству — не допускать.

7 марта 1796 г.

Гр. Н. Ш.

VII.

Петру Петрову.

По отъѣздѣ моемъ дня на два, съѣздить тебѣ къ оберъ-камергеру и къ сестрѣ—сказать мое почтеніе, хотя сожалѣю, что уѣхалъ не простившись; причина тому, что по чувствительности моей кого люблю и почитаю, то прощаніе весьма для меня трудно, и я прошу покорно не оставлять меня въ памяти и сохранить мнѣ ту почтенную дружбу которой пользовался, и что надѣюсь я опять увидѣться; равномѣрно сказать кн. Петру Михайловичу Волконскому, также и князю Урусову.

11 марта 1796 г. Гр. Н. Ш.

VIII.

Записка, по которой Петръ Петровъ испрашиваетъ его сіятельства резолюціи:

1) Кн. Ивану Алексѣевичу какъ повелѣно будетъ о кушаньѣ и о платьѣ и о пр.; то ли нынѣ производить, какъ было при вашемъ сіятельствѣ.

2) Дѣтямъ кушанье, питье и пр., касательное до стола, какъ прикажете производить, то ли самое, что было.

3) Барону Лаутицу кушанье, питье и пр., то ли самое, что было.

4) Дѣвушкамъ актрисамъ то ли?

5) Музыканту гобоисту нѣмцу то ли?

11 марта 1796 г. Петръ Петровъ.

Резолюція: „Исполнить“.

IX.

Д. м. к.

Живущему въ домѣ моемъ барону Лаутицу выдать, не вычитая жалованья, 600 р. на заплату долговъ и при томъ сказать ему, что выдача оная дѣлается въ послѣдній разъ.

12 марта 1796 г. Гр. Н. Ш.

X.

Д. м. к.

Во время проѣзду моего черезъ вотчину мою село Шошу усмотрѣлъ я многіе непорядки и междоусобныя ссоры и пр. (смѣна управителей).

14 марта 1796 г. Гр. Н. Н.

Село Шоша.

XI.

Дом. м. к.

Прибытіе мое въ Петербургъ сего марта 20 числа поутру слава Богу все благополучно.

Гр. Н. Ш.

Въ P.S. говорится о присылкѣ фортопіано.

XII.

Графъ Павелъ Сергѣевичъ Потемкинъ когда присылать будетъ за цвѣтами, то привозить изъ Кускова, сколько потребуется.

28 марта 1796 г. Гр. Н. Ш.

XIII.

Д. м. к.

Находящихся въ Москвѣ музыкантовъ прислать ко мнѣ волторнистовъ Павла Манбета и Василія Зайцева да кларнетиста Осипа Долгоногова.

3 апрѣля 1796 г. Гр. Н. Ш.

XIV.

Спб. м. д. к.

Заплатить придворному живописцу Алексѣю Андрееву за написанные имъ Ея Ве-

личества портреты съ оригинала Левицкаго 800 руб.

10 апрѣля 1796 г. Гр. Н. Ш.

XV.

Петру Петрову въ день рожденія Александры Николаевны выдать чаю, кофею и сахару, также и на молебенъ денегъ... Приложенныя при семъ два письма князю Голицыну и Измайлову отвезти къ управителю Аргунову.

21 апрѣля 1796 г. Гр. Н. Ш.

XVI.

Вощажниковскому Вотчинному Правленію.

По просьбѣ оной вотчины крестьянъ и ото всего міру о дозволеніи освятить выстроенную вновь въ ономъ себѣ каменную церковь, въ чемъ исполнить позволяю.

24 апрѣля 1796 г. Гр. Н. Ш.

XVII.

М. д. к.

Милостію Всевышняго, сего іюня 28 дня Ея Императорское Величество всемилости-

вѣйше возложить на меня соизволила орденъ св. Александра Невскаго *).

1 іюля 1796 г. Гр. Н. Ш.

XVIII.

Д. м. к.

Баронъ Лаутицъ пишетъ ко мнѣ, что положенными ему отъ меня 400 р. не доволенъ, коему объявить: какъ я удовольствовать большимъ пансіономъ по желанію его обязанности не имѣю, а потому и объясниться съ нимъ, что я дачу ему жалованья на кушанье и пр. по 1000 рублей въ годъ болѣе давать не намѣренъ. И ежели онъ онымъ доволенъ не будетъ, то вмѣсто полагаемыхъ на кушанье и пр. 400 р. производить все натурою... А что отъ него объявлено будетъ, меня увѣдомить, а также на положеніе князя Ивана Алексѣевича сдѣлать замѣчаніе, дабы въ немъ не случилось нѣкотораго неудовольствія и дабы меня больше не безпокоить **).

15 іюля 1796 г. Гр. Н. Ш.

---

*) Орденъ данъ въ самый день рожденія гр. Николая Петровича и, конечно, не случайно.

**) Очевидно, Лаутицъ и Долгорукій не пользуются расположеніемъ Ник. Петр. Это спутники и собесѣдники графа Петра Борисовича.

XIX.

Д. м. к.

Вороблевскій *) пишетъ ко мнѣ, что онъ положеннымъ отъ меня окладомъ не доволенъ, жалуясь на то, что выдача онаго производится ему не въ свое время и не попрежнему... Почему и объявить ему, что я въ удовольствіе его полагаю производить ему окладъ тотъ, который получалъ онъ при покойномъ родителѣ моемъ, и притомъ подтвердить, чтобы онъ впредь письмами, наполненными вздоромъ, меня не безпокоилъ.

26 іюля 1796 г. Гр. Н. Ш.

XX.

Вороблевскій пишетъ ко мнѣ о неудовольствіи своемъ въ произведеніи отъ меня ему оклада, почему полагаю, чтобы опредѣлить ему окладъ тотъ, который онъ получалъ прежде при покойномъ родителѣ моемъ. А какъ оный окладъ противъ получаемаго имъ нынѣ отъ меня составляетъ гораздо менѣе, въ разсужденіи чего при объявленіи тобою ему канцелярскаго повелѣнія замѣтить изъ его

*) Библіотекарь.

словъ, призналъ ли онъ себя въ томъ, что онъ никогда наглостію своею требовать отъ меня излишества не можетъ и ежели увидишь, что онъ останется чувствительнымъ, то оставить окладъ. Будетъ какая произойдетъ неблагодарность или грубость, то исполнить по тому повелѣнію.

29 іюля 1796 г. Гр. Н. Ш.

XXI.

Д. м. к.

Прислать, ежели есть въ моей гардеробѣ, оставшее послѣ родителя моего кавалерское ордена св. Александра Невскаго платье, какъто: мантію, кафтанъ, камзолъ, штаны, чулки, башмаки, банты, шляпу и пр.

Барону Лаутицу вмѣсто производимаго нынѣ кушанья меду, чаю и пр. производить каждый годъ по 400 р., а съ жалованьемъ составитъ 1000 рублей въ годъ и по просьбѣ его въ комнатѣ печь голландскую передѣлать въ русскую—дозволяю, а равно и у князя Ивана Алексѣевича печь русскую сдѣлать.

Для дѣтей въ Кусковскихъ малыхъ прудахъ рыбу ловить дозволяю и временно въ большомъ прудѣ можно удить, чтобы отъ

привычки рыбу не отводить. Желаніе мое есть въ большомъ прудѣ насадить рыбы карповъ, окуней и линей, а карповъ можно спросить у князя Хованскаго.

29 іюля 1796 г. Гр. Н. Ш.

XXII.

Платье псарское и гусарское должно быть таково, чтобы не для украшенія, потому что въ Москвѣ меня нѣтъ, то и штату таковаго быть нельзя какъ при мнѣ; сдѣлать что для пристойности, дабы замѣнить сѣрый кафтанъ.

5 августа 1796 г. Гр. Н. Ш.

XXIII.

Д. м. к.

Вынуть изъ Останковской библіотеки музыку.

Оперы русскія:

1) Люсиль — партицію и голоса.
2) Инфанту — id.
3) Опытъ дружбы — id.
4) Три откупщика — id.
5) Дезертеры — id.
6) Притворную любовницу — id.

7) Роза и Коласъ — id.
8) Колонію — id.
9) Двѣ невѣсты — id.
10) Трубочиста — id.
11) Философы — id.
12) Венеціанскую ярманку — id.
13) Севильскій цирульникъ — id.
14) Кусковскаго перевощика — id.

Овертюрю Генрикатръ, что съ трубами и... симфоніи, а искать заставить музыкантовъ Кузьму Четверикова, Ивана Володимерова. А эта музыка лежитъ въ большой библіотекѣ въ саду въ нижнихъ шкапахъ, а чего не найдутъ тутъ, то въ предспальной, что возлѣ дверей шкапъ стоитъ; ко всѣмъ операмъ отыскать книжки рѣчей въ библіотекѣ, что возлѣ актрисъ надъ дверями въ шкапахъ.

6 августа 1796 г. Гр. Н. Ш.

XXIV.

Д. м. к.

Князю Ивану Алексѣевичу въ Москвѣ комнаты, гдѣ были конторы, а готовить кушанье дозволить въ кухнѣ.

11 августа 1796 г. Гр. Н. Ш.

XXV.

Намѣреніе мое состоитъ дать здѣсь праздникъ, то для необходимаго по должностямъ порядка нахожу за нужное взять тебя на то время къ себѣ въ Петербургъ.

Приписка. Постарайся не помѣшкавъ отправляться, а дорогой скоро не скачи, дабы пріѣхать здорову; я считаю, что ты мнѣ здѣсь надобенъ будешь, видя и зная твои ко мнѣ пользы и о мнѣ усердія, а къ тому и способность твоя ко мнѣ извѣстна.

11 августа 1796 г. Гр. Н. Ш.

XXVI.

Реестръ, что отправить изъ Москвы въ Петербургъ платья изъ Московскаго гардероба

1) Кафтанъ, штаны, бархатный пунцовый резе, камзолъ парчевый серебряный, шитый золотомъ и серебромъ, съ фольгой.

2) Кафтанъ, штаны бархатный зеленый, камзолъ отласный бѣлый, шитъ шелками.

3) Кафтанъ бархатный лазоревый и штаны, камзолъ отласный, шитъ шелками.

4) Кафтанъ, штаны бархатный оранжевый, камзолъ отласный, шитъ шелками.

5 и 6) Разныя шелковыя матеріи — шиты шелками;

7) Фракъ суконный двулишневый, верхъ алый, исподъ синій, камзолъ гарнитуровый, шитъ золотомъ, послѣдній.

8) Фракъ суконный, верхъ алый, а низъ синій, камзолъ гарнитуровый, шитъ золотомъ, первый. И еще какія найдутся богатыя шитья серебромъ или золотомъ.

9) Да еще вынуть изъ моей московской гордеробы два кафтана батюшкины, изъ коихъ одинъ суконный зеленый, шитъ золотомъ, къ нему камзолъ зеленый, шитъ золотомъ же.

10) Другой суконный дикій, шитъ серебромъ, камзолъ сырсака, шитъ также шитьемъ, а лежатъ оные кафтаны на лѣвой рукѣ на верхней полкѣ на углу къ самой печи.

11 августа 1796 г. Гр. Н. Ш.

XXVII.

Изъ Кускова изъ большого дома изъ голубой комнаты, что подлѣ галереи, портретъ

Его Высочества въ морскомъ адмиральскомъ платьѣ свернуть въ трубку, уложа хорошенько, прислать ко мнѣ черезъ почту *).

26 августа 1796 г. Гр. Н. Ш.

XXVIII.

Д. м. к.

Дѣтей Петра Александрова стараться отдать учиться грамотѣ, читать, писать порусски, также и ариѳметикѣ, а про прописанныя въ твоей отпискѣ науки — оставить.

29 августа 1796 г. Гр. Н. Ш.

XXIX.

Посланныя на ямской почтѣ въ небольшомъ ящичкѣ серьги по полученіи отнести отъ меня по засвидѣтельствованіи поклона Варварѣ Ѳеодоровнѣ Голохвастовой и доложить ей съ тѣмъ, чтобы не прогнѣвалась на такой бездѣлицѣ, а единственно посылаю самую послѣднюю моду.

2 сентября 1796 г. Гр. Н. Ш.

---

*) Въ это время идетъ работа въ Останкинѣ по украшенію дома и имѣнія, видимо любимаго. Все вниманіе сосредоточено на Останкинѣ, а Кусково начинаетъ хлохнуть.

XXX.

Находящимся въ С.-Петербургѣ для промысловъ своихъ Юхотскимъ, Вощажниковскимъ, Ивановскимъ и другихъ вотчинъ крестьянамъ.

До свѣдѣнія моего дошло, что нѣкоторые изъ людей моихъ, приходя къ крестьянамъ, требуютъ угощенія, а тѣ крестьяне, подчивая таковыхъ безъ умѣренности, приводятъ ихъ въ безобразіе, и, будучи въ пьяномъ образѣ, производятъ хозяевамъ разное безпокойствіе, а при томъ, не удовольствуясь тѣмъ, требуютъ въ подарокъ денегъ, создаютъ отъ того разныя къ неудовольствію моему обстоятельства, какъ то на сихъ дняхъ домоваго правленія пищикъ, ходя по мужикамъ и собирая обманомъ деньги для своего лакомства. То для отвращенія таковыхъ непорядковъ опредѣляю въ предстоящемъ времени въ принятіи къ угощенію людей моихъ имѣть прилежное разсмотрѣніе, соображаясь съ званіемъ и качествомъ человѣка, и не умѣренныхъ подчиваній отнюдь не дѣлать, кольми же паче денежныхъ подарковъ никому ни подъ какимъ видомъ не давать, что и наблюдать всѣмъ непремѣнно.

А если кто и за симъ отважится сдѣлать въ противоположность сего предписанія, таковые будутъ штрафованы за первый разъ взысканію десяти и за второй — двадцати рублей, а за третій разъ и наказаны безъ упущенія какъ деньгами, такъ и употребленіемъ въ работу.

21 сентября 1796 г. Гр. Н. Ш.

XXXI.

Д. м. к. управителямъ.

По полученіи сего, не мало не мѣшкавъ, стараться пріискать гдѣ только возможно купить чернаго крепу 300 или хотя 400 аршинъ и прислать ко мнѣ въ самоскорѣйшемъ времени, а для поспѣшенія въ привозѣ адресоваться къ Его Высокопревосходительству Михайлу Михайловичу Измайлову и доложить, что я о полученіи онаго крепу имѣю Высочайшее отъ Ея Императорскаго Величества Государыни Маріи Ѳеодоровны именное повелѣніе, то чтобы приказано было доставить оную посылку ко мнѣ съ отправляющимся изъ Сената или отъ другихъ мѣстъ курьеромъ, что и стараться

наивозможно исполнить въ самоскорѣйшемъ времени.

11 ноября 1796 г. Гр. Н. Ш.

XXXII.

Д. м. к.

Милостію Всевышняго, сего ноября въ 6 день Его Императорское Величество Всемилостивѣйше соизволилъ пожаловать меня въ Оберъ - гофмаршалы, о чемъ, давъ знать канцеляріи, предписываю, дабы съ сего времени, гдѣ нужно бываетъ писать мой титулъ, то именовать въ ономъ по надлежащему порядку Оберъ-гофмаршаломъ, о чемъ дать знать во всѣ вотчины мои.

17 ноября 1796 г. Гр. Н. Ш.

XXXIII.

Приложенное при семъ письмо въ Яковлевскій монастырь къ Его Высокопреподобію архимандриту Авраамію отправить съ нарочнымъ съ надежнымъ и вѣрнымъ человѣкомъ, а какъ я въ томъ письмѣ изъясняю, что посылаются отъ меня деньги 6000 рублей на строеніе церкви Святителя Димитрія, которые, взявъ изъ казеннаго вѣдомства изъ

наличной суммы, отправить съ тѣмъ же посланнымъ непремѣнно, спросить въ принятіи увѣдомленія. При семъ предписываю взятые мною здѣсь отъ купца Пластинкина на вексель 1000 рублей заплатить изъ ассигнованныхъ для переводу ко мнѣ 25.000 рублей.

17 ноября 1796 г. Гр. Н. Ш.

XXXIV.

С. м. к.

Изъ находящейся въ канцеляріи наличной столовой суммы имѣть покупку для траура, т.-е. ливрею, обивку покоя и каретъ по требованіямъ Никиты Александрова и Петра Петрова.

17 ноября 1796 г. Гр. Н. Ш.

XXXV.

Весьма мнѣ услужишь, если къ пріѣзду моему, который будетъ въ генварѣ, отдѣлаешь мой домъ въ Останковѣ и хотя за студеной погодой нельзя подмазывать, но по крайней мѣрѣ холстомъ можно будетъ отвести; однимъ словомъ сказать, что весьма

меня утѣшишь, если поспѣшишь. Ты знаешь, что таковые случаи не всегда бываютъ.

25 ноября 1796 г. Гр. Н. Ш.

XXXVI.

Дошло до моего свѣдѣнія, что въ Кусковѣ мать больна Параши. То употреби все стараніе, чтобъ позвать Гильденбранта или коли нужно, то и въ Московскій домъ перевести и тутъ можно показать Фрезу. Старайся, сколько можно помочь, дабы съ твоей стороны было все употреблено къ тому удовольствію. Старайся домъ Останковскій отдѣлать какъ можно скорѣе. Ты знаешь, сколь оное нужно.

28 ноября 1796 г. Гр. Н. Ш.

XXXVII.

С. м. к.

Выдать изъ имѣющейся въ каз. вѣд. наличной суммы для врученія князю Андрею Николаевичу Щербатову на день его тезоименитства денегъ 1000 руб. На счетъ собственной суммы записать въ расходъ.

30 ноября 1796 г. Гр. Н. Ш.

XXXVIII.

Старайся какъ можно скорѣе строеніе привести къ концу, весьма твое попеченіе нужно, чтобы отнюдь тебѣ не лѣниться и тѣмъ мнѣ очень пріятное сдѣлаешь, тѣмъ паче что и мы здѣсь всѣ работаемъ, и неусыпно всякій свою должность выполняемъ. Хотя я вижу, что и ты трудишься, пожалуйста не ослабѣвай и другиъ управителей разбуди.

4 декабря 1796 г. Гр. Н. Ш.

XXXIX.

Д. м. к.

Князю Петру Васильевичу Урусову на театральную ложу къ прежде выданнымъ 150 руб. выдать еще 150 руб.

9 декабря 1796 г. Гр. Н. Ш.

XL.

Д. м. к.

О постройкѣ на границѣ межи Московской губ. и Тверской въ селѣ Шошѣ обелиска Его Высокопревосходительству Михайлѣ Михайловичу доложить, что такъ полагаю на волю его, и ежели ему угодно будетъ при-

казать отъ города оную строить, то въ ономъ не препятствовать, о чемъ дать знать въ вотчину.

9 декабря 1796 г. Гр. Н. Ш.

XLI.

Д. м. к.

О родословной фамиліи моей, какъ обѣщалъ Николай Владиміровичъ*), доставить документы, имѣющіеся у него, дабы доставлены были въ непродолжительномъ времени, ибо сіе нужно и требуетъ скораго исполненія. Приложенныя при семъ къ разнымъ особамъ 9 писемъ, кому слѣдуетъ по надписямъ развезти и вручить съ почтеніемъ.

11 декабря 1796 г. Гр. Н. Ш.

XLII.

Д. м. к.

Находящемуся въ обученіи у танцовщика Волкова ученику Гаврилѣ Шлыкову*) производить денежное жалованье противъ проч. таковыхъ же учениковъ и шить на каждый годъ камзолъ со штанами суконные.

11 декабря 1796 г. Гр. Н. Ш.

---

*) Шереметевъ.

*) Братъ Т. В. Шлыковой.

XLIII.

Д. м. к.

Приложенныя при семъ три копіи съ имяннаго повелѣнія, въ какомъ платьѣ пріѣзжать ко двору дамамъ, развезти и вручить съ почтеніемъ, одну кн. Александру Михайловичу Голицыну, другую Ивану Ивановичу Голохвостову и третью кн. Петру Васильевичу Урусову. При вручені оныхъ извиниться, что особыхъ писемъ по несвободности времени написать не успѣлъ.

16 декабря 1796 г. Гр. Н. Ш.

XLIV.

Д. м. к.

По приложенному при семъ образцу купить бархату зеленаго три или четыре куска и прислать въ скорости съ первою почтою, о пересылкѣ коего попросить почтдиректора и объявить ему, что оный бархатъ надобенъ для двора Его Величества. Сколько же мѣрою куплено будетъ и по какой цѣнѣ, ко мнѣ писать, также и образецъ обратно прислать.

23 декабря 1796 г. Гр. Н. Ш.

XLV.

Милостивый Государь мой, Князь Алексѣй Борисовичъ *).

Служащій подъ начальствомъ Вашего Сіятельства въ комиссіи о сочиненіи проекта новаго уложенія капитанъ Иванъ Розлачъ. Будучи я довольно извѣстенъ объ немъ съ хорошей стороны, нуженъ мнѣ какъ по придворной конторѣ для письмоводства, такъ и для особыхъ отъ меня ему порученій. Вслѣдствіе чего и прошу Васъ покорнѣйше, Милостивый государь мой, приказать о скорѣйшемъ его увольненіи, дабы я могъ поручить ему возлагаемую на него отъ меня должность къ исправленію, чѣмъ премного одолжить изволите пребывающаго навсегда и пр.

23 декабря 1796 г. Гр. Н. Ш.

XLVI.

Полученный мною штатъ двора препровождаю при семъ. Да соблаговолитъ придворная контора немедленно учинить къ вѣдѣнію во всѣ мѣста подлежащее исполненіе.

31 декабря 1796 г. Гр. Н. Ш.

---

*) Куракинъ.

1797 г.

XLVII.

Придворной конторѣ предложеніе.

Привезенныя изъ Кіева разныя конфекты да соблаговолитъ Придворная контора приказать кому слѣдуетъ, отведя для складки оныхъ мѣсто, имѣть стараніе елико возможно, дабы не было окисшихъ и старыхъ и по прибытіи оныхъ увѣдомить, доставъ ко мнѣ всѣхъ сортовъ пробы.

2 января 1797 г. Гр. Н. Ш.

XLVIII.

Милостивый государь мой
Василій Степановичъ [1]).

Нужно мнѣ имѣть свѣдѣніе о ливреѣ оффисіанской, также и о построеніи мундировъ парадныхъ какъ камеръ-пажамъ, такъ и пажамъ — во что они обходились каждая пара. Вслѣдствіе чего прошу Васъ покорно,

---

[1]) Поповъ.

Милостивый государь мой, извѣстить меня о семъ въ непродолжительномъ времени.

6 января 1797 г. Гр. Н. Ш.

XLIX.

Милостивый государь мой
Графъ Иванъ Андреевичъ [2]).

Такъ какъ теперь привезены отъ всѣхъ мѣстъ казенные сервизы, отсылаются въ ломъ, то не нужно ли будетъ о семъ доложить Его Величеству, что, узнавъ... которые могутъ идтить въ ломъ, изъ сихъ привозныхъ выбрать и исправить для себя.

6 января 1797 г. Гр. Н. Ш.

L.

Милостивый государь мой
Алексѣй Ивановичъ [3]).

Вслѣдствіе письма Вашего Превосходительства, отъ 2 числа сего мѣсяца объ отпускѣ въ Придворную контору 193.498 рублей $26^{3}/_{4}$ копѣекъ, которые имѣютъ быть отпускаемы въ оную контору изъ здѣшняго для оста-

---

[2]) Тизенгаузенъ.

[3]) Васильевъ.

точныхъ суммъ Казначейства, по мѣрѣ вступленія въ оное доходовъ. Но какъ Придворная контора не имѣетъ вовсе денегъ на самыя нужныя надобности, прошу Васъ всепокорнѣйше, Милостивый государь мой, снабдить оную хотя малымъ количествомъ, дабы можно было въ теперешнихъ нашихъ нуждахъ сколько-нибудь изворачиваться, доколѣ вся подлежащая оной сумма отпущена будетъ, что я приму одолженіемъ.

7 января 1797 г. Гр. Н. Ш.

LI.

Милостивый государь мой
Графъ Иванъ Андреевичъ [1]).

Будучи понуждаемъ безпристрастно княземъ Несвицкимъ о доставленіи ему по его части о винахъ нужныхъ свѣдѣній для приготовленія къ отсутствію Двора въ Москву, о чемъ я уже писалъ къ графу Безбородкѣ, дабы онъ доставилъ свѣдѣніе, какимъ образомъ къ сему приступить. Но какъ Его сіятельство видно по причинѣ множества дѣлъ, коими онъ занятъ, еще не предувѣдомилъ,

[1]) Тизенгаузенъ.

то между тѣмъ прошу Васъ покорнѣйше, Милостивый государь мой, приказать на всякій случай въ конторѣ отъискать, какіе во время коронаціи должны были въ Москву отпуски винъ и заготовленія, также и въ послѣдніе вояжи, дабы можно хоть по крайней мѣрѣ имѣть свѣдѣніе и доставить примѣрное Господину оберъ-шенку. Пребывая... и пр.

8 января 1797 г. Гр. Н. Ш.

LII.

Придворной конторѣ предложеніе.

По полученіи сего немедленно увѣдомить меня, въ какомъ положеніи находится теченіе въ конторѣ дѣлъ и если которая часть не имѣетъ узаконеннаго порядка, то непремѣнно привести въ дѣятельность и силу, согласно Высочайшихъ узаконеній. Принятые же казенные сервизы изъ разныхъ мѣстъ препроводить по вѣдѣнію Оберъ-гофмейстеру.

8 января 1797 г. Гр. Н. Ш.

LIII.

Графъ Н. П. Шереметевъ—князю А. Б. Куракину.

1797 г. января 8.

Милостивый государь мой князь Александръ Борисовичъ, имѣя надобность дать комиссію въ Ригу для скорѣйшаго доставленія и покупки тамъ зеленаго бархату мнѣ, всепокорнѣйше прошу вашего сіятельства сдѣлать въ одолженіе, не имѣется ли у васъ въ отправленія туда курьера или по крайней мѣрѣ не будетъ ли вскорѣ отправленъ. Я бы желалъ чрезъ такового вами отправляемаго писать о сей комиссіи въ Ригу, что́ я совершенно приму одолженіемъ и подтвержденіемъ нашей старинной истинной дружбы, если ваше сіятельство доставите мнѣ сей случай.

Пребывая навсегда съ истиннымъ къ вамъ моимъ почтеніемъ и таковою же преданностью вашего сіятельства, милостиваго государя моего, покорно искреннѣйшій слуга Г. Николай Шереметевъ.

Je vous prie, mon cher ami, rendez-moi ce service important; je prendrai comme une tréz

grande marque de votre amitié. Je me flatte que M. le Chancelier a les mêmes bontés pour moi qu'avait pour moi mon digne ami sr Borissoff.

[Надеждинскій архивъ князя Θ. А. Куракина. Томъ 150, стр. 169].

[Писано рукою секретаря, подпись со словъ „покорно искреннѣйшій“ и французская приписка—собственноручно.]

LIV.

Милостивый государь мой
Юрій Александровичъ [1]).

Письмо Конторы я препроводилъ сегодняшній день къ Вашему Высокородію для донесенія Его Величеству; покорнѣйше прошу Васъ, милостивый государь мой, возвратить оное, ибо по встрѣтившимся обстоятельствамъ, которыя требуютъ непремѣнно завтрашній день моего отъѣзду изъ дому, то и могу уже самъ объ ономъ донести.

9 генваря 1797 г. Гр. Н. Ш.

---

[1]) Нелединскій-Мелецкій.

LV.

Милостивый государь мой
Василій Степановичъ [1]).

Именными Его Императорскаго Величества указами Всемилостивѣйше пожалованы въ Камергеры, коимъ прилагаю при семъ списокъ для выдачи изъ Кабинета камергерскихъ знаковъ. Ваше Превосходительство благоволите указать или оные знаки выдать.

13 января 1797 г. Гр. Н. Ш.

LVI.

Милостивый государь мой
Графъ Иванъ Андреевичъ [2]).

Его Императорское Величество Высочайше указать соизволилъ отправляющемуся отъ меня по Комиссіи въ Берлинъ фельдъегерю Евстафію Штосу дать Вашему Сіятельству пачпортъ оному. О чемъ сообщая Высочайшую волю Его Императорскаго Величества, честь имѣю... и пр.

14 января 1797 г. Гр. Н. Ш.

---

[1]) Поповъ.

[2]) Остерманъ.

LVII.

Милостивый государь мой
Сергѣй Сергѣевичъ [3]).

Вслѣдствіе Высочайшаго повелѣнія, даннаго Вашему Сіятельству касательно исправленій и починки въ Москвѣ дворцовъ, но какъ Камерцалмейстерская должность доселѣ находится подъ вѣдѣніемъ Кабинета, а нынѣ поступила по вѣдѣнію ко мнѣ, то и прошу покорнѣйше Ваше Сіятельство о препровожденныхъ Его превосходительствомъ Василіемъ Степановичемъ Поповымъ людяхъ увѣдомить меня, достаточно ли оныхъ въ случаѣ какихъ-либо надобностей, то не оставить извѣщеніемъ о семъ меня. Что же принадлежитъ до половины Ихъ Императорскихъ Высочествъ—есть при каждомъ дворѣ гофмаршалъ, то относительно по ихъ частямъ повелѣній и исправленій можете требовать отъ нихъ свѣдѣнія. Пребывая... и проч.

15 января 1797 г. Гр. Н. Ш.

---

[3]) Гагаринъ.

LVIII.

Милостивый государь мой
графъ Юрій Михайловичъ.

Письмо Вашего Сіятельства я имѣлъ честь получить, въ коемъ писать изволите, что по случаю умедлили объявить Высочайшій указъ, о чемъ будто бы я Вамъ другимъ указомъ, подписаннымъ мною, привелъ въ разумленіе. Сего однакожъ и не мыслилъ никогда, чтобъ вразумлять Ваше Сіятельство; но какъ желательно Вамъ, чтобы оный былъ приведенъ въ дѣйство, то будетъ выполнено надлежащимъ образомъ. Что жъ принадлежитъ до помѣщенія по мѣстамъ, и просимыхъ Вами я охотно готовъ все сіе выполнить и съ удовольствіемъ. Равно и о переводчикѣ, о которомъ я Вашему Сіятельству при первомъ случаѣ свиданья постараюсь объяснить. Также мнѣ нужно знать въ разсужденіи ливреи, которую Вы изволили представлять Государю, то апробовалъ ли оную Государь или нѣтъ. Также и о басонѣ, поелику оный Вашему Сіятельству былъ заказанъ и платежъ денегъ за оный былъ отъ Васъ, — то много ли онаго

заказано и скоро ли поспѣетъ, и какая цѣна оному, равно и мундирамъ. И Его Величество указать изволилъ, чтобы сіе вскорѣ исполнено и къ свѣдѣнію было представлено. Чѣмъ и прошу покорнѣйше меня увѣдомить. Пребывая... и пр.

15 января 1797 г. Гр. Н. Ш.

LIX.

Милостивая государыня моя
Графиня Прасковья Андреевна. [1])

Неся званіе на себѣ попечителя Вашего Сіятельства, душевно бы радъ продолжать оное навсегда, помня дружбу и пріязнь Графа Павла Сергѣевича, но будучи обремененъ дѣлами по должности моей, принужденъ, къ сожалѣнію, оставить сіе званіе попечителя Вашего Сіятельства. Пребывая... и пр.

15 января 1797 г. Гр. Н. Ш.

LX.

Его Императорское Величество Высочайше указать соизволилъ, дабы Ея Императорское

[1]) Потемкина.

Высочество Александра Павловна имѣла столъ обще съ Ихъ Императорскими Высочествами Великими Княжнами; надзираніе же по двору Ея Высочества имѣть господину Гофмейстеру. Каковый Высочайшій указъ и объявляю по исполненію. На подлинномъ подписано:

Графъ Николай Шереметевъ. Генваря 16 дня 1797 года.

LXI.

Милостивый государь мой
Михайло Григорьевичъ [2]).

На письмо Вашего Превосходительства честь имѣю отвѣтить, что домъ, избранный къ устроенію шпитали для больныхъ Кирасирскаго Его Императорскаго Величества полка служителей, я приказалъ очистить, также и каменный флигель. Мебель же, требуемую Вами, дать въ домы для господъ штабъ и оберъ-офицеровъ я не могу отпустить безъ воли Его Величества. Пребываю... и пр.

21 января 1797 г. Гр. Н. Ш.

---

[2]) Изъединовъ.

LXII.

Милостивый государь мой
Николай Петровичъ [1]).

Нужно мнѣ знать, какія цѣны теперь стоятъ на муку ржаную и крупу гречневую. Прошу покорно Ваше Высокородіе увѣдомить меня о семъ. Пребывая... и пр.

21 января 1797 г. Гр. Н. Ш.

LXIII.

Милостивый государь мой,
Графъ Александръ Николаевичъ [2]).

По отношенію Вашего Сіятельства, вслѣдствіе Высочайшаго повелѣнія объ оставшихъ послѣ покойнаго князя Григорія Александровича Потемкина серебряныхъ литавръ въ вѣдѣніе по начальству, для принятія коихъ я посылаю сего Гофъ-фурьера, которому Ваше Сіятельство можете ихъ ввѣрить для доставленія ко мнѣ. Пребываю... и пр.

28 января 1797 г. Гр. Н. Ш.

---

[1]) Архаровъ.
[2]) Самойловъ.

LXIV.

Милостивый государь мой,
Графъ Александръ Николаевичъ [1]).

Письмо Вашего Сіятельства съ приложеніемъ описи литаврамъ я имѣлъ честь получить, равно и донесеніе объ нихъ, которыя и препроводилъ въ оную... (не разобрано), что и воспріиметъ свое дѣйствіе, увѣряя при томъ Ваше Сіятельство, что тутъ не можетъ быть проступку. Пребывая... и пр.

28 января 1797 г. Гр. Н. Ш.

LXV.

Милостивый государь мой
Князь Сергѣй Сергѣевичъ [2]).

Его Императорское Величество Высочайше указать соизволилъ, чтобы вслѣдствіе отношенія Вашего Сіятельства ко мнѣ отъ 21 числа сего мѣсяца касательно доставленія мебелей и часовъ для уборки дворцовъ изволили Ваше Сіятельство все сіе и что

[1]) Онъ же.
[2]) Гагаринъ.

нужно будетъ еще тамъ бы и купить и убрать дворцы, исключая кроватей и постелей для Его Императорскаго Величества и Высочайшей фамиліи, которыя имѣютъ быть отсюда отправлены. А во что всѣ сіи покупки обойдутся, то Его Величество указать соизволилъ, чтобъ доставили о семъ счетъ ко мнѣ, по которому и учинена будетъ плата. Каковое Высочайшее повелѣніе сообщая Вашему Сіятельству, честь имѣю пребыть... и пр.

29 января 1797 г. Гр. Н. Ш.

LXVI.

Милостивый государь мой,
Алексѣй Андреевичъ [1]).

Присланный изъ Николаевска порутчикъ (?) Трипко, который одержимъ болѣзнію и теперь еще очень слабъ, то и прошу Васъ покорнѣйше, милостивый государь мой, доколѣ онъ выздоровѣетъ, дать ему мѣсто прожить у обывателей и по выздоровленіи его дать ему отправленіе. Пребывая... и пр.

29 января 1797 г. Гр. Н. Ш.

---

[1]) Аракчеевъ.

LXVII.

Милостивый государь мой
Михаилъ Ивановичъ [1])

Его Императорское Величество указать мнѣ соизволилъ отнестись Вашему Превосходительству объ отпускѣ 16.000 рублей изъ Кабинета на раздачу изъ экстроординарной военнымъ чинамъ, которые производились изъ конторы, порцію денежной, винной годовой по не положенію оной въ штатъ, дабы Ваше Превосходительство о семъ поднесли указъ къ подписанію Его Величеству. Каковое высокомонаршее соизволеніе возвращая Вашему Превосходительству, честь имѣю... и пр.

29 января 1797 г. Гр. Н. Ш.

LXVIII.

Милостивый государь мой
Графъ Николай Петровичъ [2]).

Я имѣлъ счастіе сегодня докладывать Его Императорскому Величеству по многимъ

[1]) Даноуровъ.
[2]) Румянцевъ.

статьямъ, начертаннымъ въ штатѣ, кои требовали Высочайшаго Его Величества разрѣшенія, на что и получилъ въ подтвержденіе прилагаемыми при семъ тремя подписанными собственноручными Его Величества Высочайшими указами, изъ коихъ Ваше Сіятельство усмотрѣть изволите относительно произвожденія по прачешной и другимъ должностямъ жалованья служителямъ и служительницамъ 6524 р. 65 к., изъ прилагаемаго при семъ реестра кому именно, касательно же выполненія назначеніемъ отпуска денежнаго и хлѣбнаго жалованья придворнымъ служителямъ надѣюсь, что не оставите Ваше Сіятельство извѣщеніемъ о семъ меня. Пребывая впрочемъ съ истиннымъ моимъ къ Вамъ почтеніемъ и... пр.

31 января 1797 г. Гр. Н. Ш.

LXIX.

Милостивый государь мой,
Иванъ Ивановичъ [1]).

Его Императорское Величество Высочайше указать соизволилъ чрезъ Нелединскаго-

[1]) Шуваловъ.

Мелецкаго покойнаго надворнаго совѣтника Кизмера сына его Ивана десяти лѣтъ опредѣлить въ Пажи еще декабря 31 прошлаго 1796 г., о чемъ отъ меня и сообщено было. А какъ оный Кизмеръ и доселѣ еще не помѣщенъ, то вслѣдствіе Высочайшаго повелѣнія, объявленнаго мнѣ, имѣю честь Вашему Высокопревосходительству вторично сообщить о сей Высокомонаршей волѣ, пребывая впротчемъ съ истиннымъ моимъ къ Вамъ почтеніемъ и таковою же преданностью.

1 февраля 1797 г. Гр. Н. Ш.

LXX.

Милостивый государь мой
Михаилъ Ивановичъ [1]).

Вслѣдствіе отношенія моего къ Вашему Превосходительству съ объявленіемъ Высочайшаго повелѣнія касательно поднесенія указа къ подписанію Его Величества объ отпускѣ изъ Кабинета ежегодно 16.000 руб. для раздачи порцій военнымъ чинамъ, еще милостивый государь мой вторично предва-

---

[1]) Даноуровъ.

ряю, о семъ поелику по состоянію Высочайшаго штата, Контора приведя теперь оный въ дѣйствіе не имѣетъ на выдачу или сей суммы, то дабы не дошло сіе къ свѣдѣнію Государя и не отнеслось бы къ медленности нашей, покорнѣйше прошу Ваше Превосходительство поднести Его Величеству оный указъ къ подписанію и приказать учинить сей отпускъ суммы въ непродолжительномъ времени. Пребываю впротчемъ... и пр.

1 февраля 1797 г. Гр. Н. Ш.

LXXI.

С. м. к.

Выдать изъ оной канцеляріи докторамъ, которые ѣздили въ домъ для лѣченія Матвѣя Черкасова и пр. по дому людей, Рожерсу 200 р., Калкалового 300 р.

2 февраля 1797 г. Гр. Н. Ш.

LXXII.

Милостивый государь мой,
Петръ Алексѣевичъ [1]).

Вслѣдствіе Высочайшаго повелѣнія отъ вчерашняго числа, даннаго Вамъ милости-

[1]) Обрѣзковъ.

вый государь мой, относительно поднесенія указа къ подписанію Его Величества по поднесенному докладу отъ Оберъ-гофмейстера графа Николая Петровича Румянцева, покорнѣйше прошу Васъ, милостивый государь мой, о семъ меня извѣстить, подписанъ ли оный указъ или нѣтъ, то я понуждаюсь самъ по причинѣ остановки теченія дѣлъ къ приведенію оныхъ по новому положенію штата въ точность. Каково увѣдомленіе, пріиму для меня одолженіемъ.

7 февраля 1797 г. Гр. Н. Ш.

LXXIII.

Милостивый государь мой,

Графъ Николай Николаевичъ [1]).

По волѣ Его Императорскаго Высочества Государя Наслѣдника, я имѣлъ счастіе докладывать Его Величеству касательно произвожденія хлѣбнаго жалованья по двору Его Высочества прибавкою противъ цѣнъ, въ Высочайшемъ штатѣ изображенныхъ, на

[1]) Головинъ.

каждую четверть ржи и крупы по 4 руб. съ полтиною, по состоявшемуся именному указу сего февраля отъ 1 числа. На что Его Величество Высочайше подтвердить соизволилъ, что люди какъ по двору Его Величества, такъ и по другимъ, суть тѣ же, и хлѣбное жалованье получать какъ тѣ, такъ и другіе должны. Равно извѣщаю Васъ о семъ, покорно прошу донести и Его Высочеству указъ къ подписанію. Пребывая... и пр. Гр. Ник. Шереметевъ. 8 февраля 1797 г.

LXXIV.

Милостивый государь мой
Иванъ Ивановичъ [1]).

Его Императорское Величество Высочайше указать соизволилъ, что во время Высочайшаго отсутствія Двора въ Москву, камергеры двора Ея Высочества Великой княжны Александры Павловны имѣютъ отправиться въ свитѣ при ней. О чемъ извѣщая Высокомонаршее соизволеніе честь, имѣю... и пр.

8 февраля 1797 г. Гр. Н. Ш.

---

[1]) Шуваловъ.

LXXV.

Милостивый государь мой,
Иванъ Ивановичъ [1]).

Его Императорское Величество Высочайше указать соизволилъ чрезъ генералъ-маіора Аракчеева недорослей изъ дворянъ Данилу, Василья и Тимофея Люцкевичевыхъ опредѣлить въ пажи, о чемъ сообщая Высокомонаршую волю Вашему Высокопревосходительству, честь имѣю пребыть и пр...

10 февраля 1797 г. Гр. Н. Ш.

LXXVI.

Милостивый государь мой,
Графъ Николай Петровичъ [2]).

Вслѣдствіе Высочайше конфирмованнаго штата, положено отпускать на расходы по Придворной церкви 1000 рублей, изъ коихъ прошу покорнѣйше Ваше Сіятельство приказать Придворной канцеляріи отпустить 500 руб. подъ расписку Комиссара Дудина. Пребывая... и пр.

14 февраля 1797 г. Гр. Н. Ш.

---

[1]) Шуваловъ.
[2]) Румянцевъ.

LXXVII.

Моск. дом. моей канцеляріи.

Оставшейся послѣ кончины Матвѣя Черкасова [1]) женѣ, вдовѣ Авдотьѣ Черкасовой, за долговременную и усердную службу мужа ея, не въ образецъ другимъ вдовамъ, опредѣляю...

Гр. Н. Ш.

VIII.

Его императорское величество высочайше указать соизволилъ, чтобъ въ первую и страстную недѣли Великаго поста по высочайшемъ Его величества дворѣ ни для кого отпуску мясныхъ припасовъ не было. И сей Его императорскаго величества высочайшій указъ придворной конторѣ объявляю ко исполненію. На подлинномъ подписано Графъ Шереметевъ. Февраля 17 дня 1797 г.

LXXIX.

Указъ Нашей придворной канцеляріи.

Повелѣваемъ по вѣдѣнію нашего Оберъ Гофмаршала на строеніе либереи для служителей двора нашего годовой и двугодовой

[1]) Ловчій.

въ дополненіе въ штатѣ половиннымъ цѣнамъ по случаю возвышенія оныхъ по нынѣшней куплѣ отпустить 31405 р. 46 к., да сверхъ того на построеніе жъ либереи служителямъ по двору нашихъ любезныхъ дѣтей великихъ княженъ и великаго князя Николая Павловича впредь до положенія имъ штата служителей 18976 р. $26^1/_2$ к. изъ суммы опредѣленной на содержаніе двора нашего. На подлинномъ подписано Его величества рукою тако: Павелъ.

Февраля 17, 1797 г.

LXXX.

Посылается съ Иваномъ Чистымъ въ ящикѣ контаты, каковыя поднесены были Его Императорскому Величеству сего февраля 13 дня во время бытности въ моемъ домѣ, по полученіи коихъ и вручить всѣ тѣмъ особамъ, кои значатся по сдѣланнымъ на оныхъ подписямъ, непомѣшкавъ.

20 февраля 1797 г. Гр. Н. Ш.

LXXXI.

Графъ Николай Петровичъ!

Для удобнѣйшаго управленія по должности Камеръ-цалмейстерской, въ вѣдѣніе ваше

поступившей, прибавя нѣкоторыхъ нужныхъ для нея людей и сочиня онымъ штатъ, при семъ препровождаемъ его для пріобщенія къ общему двору нашего штату, а при томъ повелѣваемъ. П е р в о е, всѣ хранящіеся нынѣ въ казенныхъ по Камеръ-цалмейстерской должности кладовыхъ гардеробы государей императоровъ и другихъ особъ, также серебро и разныя рѣдкости, разобравъ по сортамъ, представить намъ, дабы можно было отдать оные подъ сохраненіе въ тѣ мѣста, до которыхъ они принадлежатъ; в т о р о е, исправленіе мебелей и храненіе оныхъ по дворамъ любезныхъ нашихъ дѣтей великихъ князей Александра Павловича и Константина Павловича предоставить на попеченіе ихъ гофмаршаловъ, и изъ тѣхъ самыхъ суммъ, которыя опредѣлено отпускать, для содержанія оныхъ дворовъ не заимствуя болѣе суммы, въ вѣдѣніе ваше отпускаемой; т р е т і е, всѣ мебели и вещи, по загороднымъ дворцамъ находящіяся, отдать подъ присмотръ Капитановъ замковъ и ихъ болѣе Камеръ-цалмейстерской должности подъ своимъ присмотромъ неимѣть. На подлинномъ подписано собственною Его величества рукою тако: Павелъ.

Февраля 20-го дня 1797 года.

LXXXII.

Указъ Нашему Кабинету.

На украшеніе нѣкоторыхъ комнатъ въ главномъ нашемъ домѣ препорученные надзирателю нашего Оберъ Гофмаршала, повелѣваемъ отпустить помянутому Оберъ Гофмаршалу на первой случай 12000 р. изъ суммы Кабинета нашего. На подлинномъ подписано собственною Его императорскаго величества рукою тако: Павелъ.

Февраля 22 дня 1797-го года.

LXXXIII.

Его императорское величество, опробовавъ поднесенные мною во исполненіе воли Его величества, сторгованные у Санктпетербургскаго купца Силы Глазунова два сервиза, высочайше указать соизволилъ, чтобъ у показаннаго купца Глазунова тѣ сервизы за сторговлимую цѣну купить, первой большой за шесть тысячъ шесть сотъ девяносто пять рублей тридцать шесть копеекъ, а другой меньшой для свиты въ Москву нѣкоторыхъ шести персонъ за двѣ тысячи шесть сотъ четыре рубли пятдесятъ копеекъ, изъ кото-

рыхъ послѣдней и отдать Гардероб-мейстеру Его величества Ивану Павловичу Кутайсову, съ таковымъ при томъ высочайшимъ повелѣніемъ, чтобъ за оные сервизы заплачено было помянутому купцу въ сходственность его требованія и условія старымъ казеннымъ серебромъ таковаго жъ вѣсу, каковы и его были, а равно и пробою таковою жъ, но съ надбавкою, а сверхъ того за работу каждаго фунта по пяти рублей и за футляры каждаго сервиза по двѣсти по пятидесяти рублей. Каковый имянный Его императорскаго величества высочайшій указъ придворной конторѣ и объявляю ко исполненію. На подлинномъ подписано: Графъ Шереметевъ. Февраля 28-го дня 1797 года въ Санктпетербургѣ.

LXXXIV.

Его императорское величество высочайше указать соизволилъ находящейся при ихъ императорскихъ высочествахъ великихъ княжнахъ Полковницѣ Нейгардовой, которая нынѣ по высочайшемъ отсутствіи остается здѣсь, производить за столъ деньгами противъ таковыхъ же по 4 руб. въ день отъ

придворной Канцеляріи. И сей Его Императорскаго величества указъ придворной Конторѣ объявляю ко исполненію. Наподлинномъ подписано: Графъ Шереметевъ. Марта 1. 1797 года.

LXXXV.

Въ домовую Его с. Графа Николая Петровича канцелярію отъ служителя Павла Прахаева доношеніе.

По силѣ даннаго мнѣ изъ оной Канцеляріи сего марта 1 дня приказа, во исполненіе повелѣнія Его с. графа государя касательно до сдѣланія въ селѣ Шошѣ иллюминаціи и поднесенія отъ крестьянъ на встрѣчу Его Императорскаго величества рыбы и фруктовъ подъ моимъ распоряженіемъ, въ означенное село Шошу я ѣздилъ и во время проѣзда моего черезъ городъ Клинъ того уѣзду къ господину Капитану-исправнику заѣзжалъ и докладывая ему, что села Шоши крестьяне намѣрены сдѣлать въ томъ селѣ на случай шествія Его Императорскаго Величества въ ночное время иллюминацію, а при томъ поднести рыбы стерлядь и прочее, можно ли имъ о томъ позволить, спрашивал-

ся. Но какъ отъ того исправника сказано, что не только позволить не можно, но и запрещается накрѣпко, въ чемъ де въ силу именныхъ предписаній чтобъ встрѣчъ никакихъ не дѣлать, всѣ селеніи по дорогѣ, въ томъ числѣ и Шошинскіе крестьяне, обязаны подписками, то я, пріѣхавъ въ село Шошу, въ силу означеннаго приказа все то оставилъ и Его сіятельству графу Государю во время проѣзду чрезъ то село о семъ, что того исполнить за запрещеніемъ отъ правительства не можно, доложилъ. А потому и отъ Его с. приказано оставить же и мнѣ ѣхать обратно въ Москву. А до пріѣзду Его с. исполнялъ слѣдующее:

1. Какъ улица въ томъ селѣ, по которой будетъ Высочайшее шествіе, еще до пріѣзду моего, по приказу Уѣзднаго исправника, очищена, мостокъ, состоящій со въѣзду во оное изъ Москвы, исправленъ, перилы сдѣланы новыя, то и подтвердилъ крестьянамъ, чтобъ оной улицы ничѣмъ не засаривали и не закладывали, а болѣе и чаще расчищали бъ.

1. По улицѣ жъ у которыхъ неимущихъ крестьянъ на избахъ кровли были очень худы и тѣсницы отвалившись висѣли, оныя

велѣлъ поправить и поправлено, и дурноты въ наружномъ видѣ нѣтъ.

3 и 4. Чтобъ во время высочайшаго чрезъ ту вотчину путешествія, по улицѣ крестьянъ въ нищенскомъ образѣ, одѣтыхъ въ худое платье, также хромыхъ, слѣпыхъ, развращенныхъ видомъ и больныхъ, а паче нищихъ, просящихъ милостыни, отнюдь не было; и всемѣрно бъ на сей случай соблюденъ былъ пристойный порядокъ и вѣжливость, обоихъ селъ Новаго и Шоши крестьянамъ на сходѣ съ прочтеніемъ двоекратно даннаго приказа подтверждалъ.

5. Что касается до отвѣтствія съ вѣжливостью на случай спрашиванія о числѣ душъ или дворовъ и о платежѣ оброку, чего хотя и не уповательно, то по знанію всего онаго тамошними выборными при отъѣздѣ своемъ препоручилъ исполнить Шошинскому выборному Калашникову, коему и по вышеописаннымъ пунктамъ, а особливо по 3 и 4-му соблюдать велѣть не отмѣнно.

6. Во время бытности моей въ селѣ Шошѣ сего марта 3 дня вечеромъ имѣлъ пріѣжать во оное село самъ господинъ Московскій губернаторъ съ Московскимъ и Клинскимъ уѣздными исправниками и узнавъ, какъ

видно черезъ тѣхъ исправниковъ, что мы располагались дѣлать иллюминацію съ прочимъ, остановясь у Большого мосту, велѣлъ меня позвать и говоря мнѣ, что онъ слышалъ—мы намѣрены дѣлать иллюминацію, подтверждалъ, чтобъ оной и ничего похожаго на встрѣчу отнюдь не было, потому де что оное запрещается по имяннымъ повелѣніямъ и если де въ противность сего что-нибудь сдѣлаемъ, то де какъ ему, такъ и Его с. будетъ не хорошо. И чтобъ о томъ именемъ Его с. доложить. Марта 9 дня. 1797 года. Павелъ Прахаевъ.

LXXXVI.

Графъ Н. П. Шереметевъ — князю Александру Борисовичу Куракину. 1797 г. апрѣля 18 дня.

Милостивый государь мой, князь Александръ Борисовичъ. Не только благосклоннѣйшее расположеніе ко мнѣ вашего сіятельства, но и самая дружба, которою съ малыхъ еще лѣтъ имѣю честь я пользоваться, служатъ мнѣ поводомъ покорнѣйше просить о не оставленіи покровительствомъ вашимъ извѣстнаго мнѣ давно человѣка, находящагося нынѣ не у дѣлъ, господина подпоручика

Похвиснева, коего поведеніе, достоинствы и самая привязанность его ко мнѣ, опытами доказанная, содѣлываютъ меня усерднымъ ходатаемъ у вашего сіятельства. Желаніе его есть имѣть мѣсто городничаго московской губерніи въ городѣ Коломнѣ или, если ужъ онаго получить неможно, то хотя при конскихъ казенныхъ заводахъ. На сей предметъ трудилъ я просьбою моей и князя Алексѣя Борисовича, которую прошу не оставить подкрѣпить и съ вашей стороны, чѣмъ чувствительнѣйше меня обязать изволите; и я взаимно всякій случай особливымъ удовольствіемъ почту, чрезъ который въ состояніи буду вашему сіятельству показать благодарность мою, истинное почтеніе и совершенную преданность, съ коими имѣю остаться, милостивый государь мой, вашего сіятельства покорно искреннѣйшій слуга графъ Н. Шереметевъ *).

LXXXVII.

Въ домовую Его Сіятельства государя нашего графа Николая Петровича канцелярію

*) Архивъ князя Ѳ. А. Куракина при Страннопріимномъ домѣ князей Куракиныхъ въ Москвѣ у Красныхъ воротъ, т. 151, стр. 412.

села Прудовъ отъ прапорщика Василія Раевскаго

Рапортъ *)

Доношу оной домовой канцеляріи, что въ нынѣшнемъ апрѣлѣ мѣсяцѣ послѣ недѣли Святыя Пасхи прошелъ слухъ, что Его Императорское Величество Императоръ Павелъ Петровичъ соизволилъ квартирующему въ Тулѣ гусарскаго полку шефу, начальствующему онымъ, прислать указъ съ тѣмъ, чтобъ откомандировать въ вотчину Его Сіятельства село Пруды и въ городъ Рязань по одному офицеру и по тридцати **) человѣкъ гусаръ будущаго мая къ 8-му числу, а потомъ отъ Веневскаго нижняго земскаго суда троекратно присланъ былъ дворянскій засѣдатель, чтобъ для того Его Императорскаго Величества проѣзда мосты и дороги были въ исправности съ понужденіемъ, а сверхъ того и сего же апрѣля 21 дня сказанной веневской господинъ капитанъ исправникъ Иванъ Шишкинъ сынъ Максимовъ, пріѣхавъ въ село Пруды и объявилъ путешествію Его Импера-

*) Архивъ села Серебряные пруды. 23 апрѣля 1797 г.

**) Зачеркнуто „по тридцати“ и на полѣ написано „по сорока“.

торскаго Величества росписаніе, въ коемъ между прочимъ означаетъ, что Его Величество, путешествуя возвратно изъ Казани чрезъ города Рязань и Михайловъ на здѣшнее село Пруды, и въ сказанномъ росписаніи назначенъ въ селѣ Прудахъ ночлегъ. Для чего вышереченнымъ капитанъ прапорщикомъ имѣющіеся въ семъ селѣ казенные Его Сіятельства покои (въ коихъ я жительство имѣю) осматривалъ, а при томъ, чтобъ какъ мосты, такъ дороги были исправны и около бъ дорогъ, и дороги бъ были обрыты рвами, что исполненіемъ и начато; въ здѣшнихъ казенныхъ покояхъ обои бумажки ветхи · и оные а также и обитой для пріѣзду Его Сіятельства графа государя подъ потолкомъ холстинѣ (и карнизы *) и на дверяхъ, карнизахъ и плинтусахъ мѣловая изъ клея побѣлка закоптѣли, а сверхъ того отъ случайной во время сильныхъ дождей течи есть на потолкѣ многія пятна; то въ случаѣ изволенія Его Величества быть во оныхъ покояхъ, и необходимо нужно заблаговременно въ оныхъ, какъ бумажки перемѣнить, коихъ семиаршинной мѣры потребно на обивку сѣней 11,

*) Зачеркнуто.

комнатъ: передней 8, большой залы 29, перегородышныхъ комнатъ: первой 10, второй 9, третьей 9, четвертой 11, со стоящей во оной связи людской для должностей 14, итого 101 кусокъ, изъ коихъ на большую комнату 20 кусковъ и на другія комнаты 2 надлежатъ быть обои получше, а прочіе хотя и похуже; гвоздей обойныхъ до 4000, да для побѣлки потолку, печей, дверей и подъ потолкомъ и около оконъ карнизовъ и плинтусовъ мѣлу 10 пудъ, клею мездриннаго 2 пуда. И такъ все оное (если дѣйствительно Его Величество на Казань путешествіе имѣть соизволитъ, отъ куда и непремѣнно показанному путешествію росписанію и села Прудовъ не минетъ), то благоволено бъ было купить съ посланнымъ при семъ нарочно крестьяниномъ, а равно и обойщика, коего въ здѣшнихъ мѣстахъ не находится, прислать, къ побѣлкѣ же потолоку, печей и прочаго изъ присланныхъ изъ Москвы въ конюшенную работу знающіе есть, стульевъ же какъ оныхъ имѣется малое число, то оныхъ купить въ городѣ Тулѣ одна дюжина, а еще въ прибавку возмутся у здѣшнихъ и обопольныхъ сосѣдей.

Когда же домовой канцеляріи чрезъ какой ни есть случай извѣстно будетъ, что Его

Величество чрезъ село Пруды проѣзду имѣть не соизволитъ, то вышеписанныхъ обоевъ и прочаго, а равно и обойщика не присылать.

Итакъ все сіе предавая въ благоразсмотрѣніе и въ наставленіе, испрашиваю скорѣйшаго предписанія. Къ сему рапорту за болѣзнію (отъ расшибу) *) прикащика Василія Раевскаго руки приложена имя его печать. Апрѣля 23 дня 1797 г.

Изъ домовой Его Сіятельства государя нашего графа Николая Петровича канцеляріи села Прудовъ въ вотчинное правленіе приказъ.

На рапортъ онаго правленія, писанный минувшаго апрѣля отъ 23 дня, коимъ испрашивано резолюціи о покупкѣ для обіанія состоящихъ въ ономъ селѣ казенныхъ покоевъ обоевъ и прочаго, также и о присылкѣ обойщика, Его Сіятельство графъ государь изволилъ приказать, чтобъ онаго ничего здѣсь въ Москвѣ не покупать и обойщика не посылать, а если де нужда дойдетъ, то можно обойщика и надобное къ тому отыскать въ ближайшемъ городѣ. И въ сходственность

---

*) Занесенныя въ скобкахъ два слова въ подлинникѣ зачеркнуты.

онаго Его сіятельства приказанія въ сей канцеляріи опредѣлено объ ономъ дать знать въ вотчину приказомъ, что симъ и исполняется о чемъ оному правленію вѣдать, о полученіи сего писать. Иванъ Аргуновъ. Григорій Зубковъ. Мая 7 дня 1797 г. Полученъ 15 мая 1797 года отъ Тандыревскаго крестьянина Ларіона Ульянова.

Посѣщеніе Императоромъ Павломъ Серебряныхъ прудовъ во время его путешествія 1798 года не состоялось, тѣмъ не менѣе любопытно самое предположеніе.

Извѣстно стремленіе его идти на перекоръ тому, что дѣлалось при Екатеринѣ. Такъ тяжелое распоряженіе первыхъ годовъ ея царствованія объ отобраніи церковныхъ имуществъ и послѣдовавшее за симъ упраздненіе многихъ монастырей, въ томъ числѣ и историческихъ, имѣвшихъ особое значеніе, не могло быть сочувственно Павлу.

Не потому ли въ началѣ его царствованія замѣтно стремленіе поддержать иные монастыри. Не говоря уже о Спасо-Суморинскомъ монастырѣ св. Ѳеодосія, Императоръ Павелъ обратилъ особое вниманія на Псковскую Ни-

кандрову пустынь, превративъ ее въ ставропигіальный монастырь.

Онъ же поддержалъ и дорогую дня Н. П. обитель Островоезерскую, Горбатовскаго уѣзда, Нижегородской губерніи, основанную князьями Черкаскими въ память избранія царя Михаила Романова. При немъ даже старообрядческіе скиты на Иргизѣ получили поддержку, и благодарная память о немъ сказалась еще такъ недавно, когда среди всеобщаго молчанія объ императорѣ Павлѣ, на могилу его поднесена была старообрядцами икона и затеплилась лампада у гроба того государя, по которомъ и донынѣ служатся панихиды невѣдомыми людьми... и ставятся свѣчи.

LXXXVIII.

Его императорское величество высочайше указать соизволилъ находящимся при Комнатѣ Камеръ фрейлины Ея императорскаго величества госпожи Нелидовой придворнымъ служителямъ Камеръ лакею одному, лакеямъ двумъ и истопникамъ двумъ же, давать противъ прочихъ таковыхъ же штатовъ чиновъ въ состояніе штата денежную порцію, которую получать Конторѣ, сколько

оной слѣдуетъ отъ Придворной Канцеляріи. На подлинномъ подписано Графъ: Шереметевъ. Апрѣля 29 дня 1797 въ Москвѣ въ Кремлевскомъ дворцѣ.

LXXXIX.

С. м. к.

На отданное по имянному Его Императорскаго Величества указу послѣ Настасьи Петровны Кучецкой Якову Петровичу Реметеву недвижимое имѣніе, беру я у него закладную.

11 мая 1797 г. Гр. Н. Ш.

XC.

Д. м. к.

Портному Аѳанасію Горбунову *), который съ дозволенія женился, производить и на жену дачу хлѣбную и припасы мая съ 1 числа.

12 мая 1797 г. Гр. Н. Ш.

XCI.

Садовнику англичанину Роману Роберту Маннерсу **).

Въ большомъ саду дорожки и лужки содержать въ чистотѣ и приводить въ совер-

*) Старшій братъ Прасковьи Ивановны.

**) Такая же инструкція дана „садовому подмастерью Николаю Куверину“.

шенство, и какое разсудить сдѣлать украшеніе, предоставляю на твое разсужденіе; а если явится надобность деревья старыя вынуть, о томъ прежде доложить мнѣ и безъ того не начинать. Садовымъ подмастерьямъ, ученикамъ и рабочимъ людямъ быть въ твоемъ вѣдомствѣ и послушаніи, о чемъ имъ всѣмъ отъ меня подтверждено. За тѣми людьми имѣть хорошій присмотръ и быть всегда вмѣстѣ съ ними въ работѣ; лѣтомъ на работу выходить не позже 4 часовъ пополуночи; когда же случится ненастное время и работъ исправлять въ саду не можно, тогда учениковъ, чтобы праздно время не терять, обучать рисовать, а работниковъ можно высылать на такую работу, соображаясь погодѣ, возить песокъ, очищать всякой дрязгъ.

Зачатыя за садомъ по рощѣ въ рѣчкѣ Каменкѣ дорожки осмотрѣть и что къ отдѣлкѣ оныхъ потребно и коликое число надобно рабочихъ, сдѣлать записку, которую и подать мнѣ въ скорости.

12 мая 1797 г. Гр. Н. Ш.

XCII.

Д. м. к.

Находящагося въ с. Вощажниковѣ при щенячьемъ заводѣ псаря Михаилу Алексѣенскаго не перевозить.

12 мая 1797 г. Гр. Н. Ш.

XCIII.

Д. м. к.

Живущимъ въ с. Островецкахъ крестьянскимъ женкамъ Настасьѣ и Варварѣ Матвѣевымъ дочерямъ для поправки ихъ крестьянскихъ избъ дать изъ Островецкой моей рощи по 5 строевыхъ деревъ каждой.

13 мая 1797 г. Гр. Н. Ш.

XCIV.

Михайлѣ Смирнову.

Когда будешь въ Яковлевскомъ монастырѣ въ Ростовѣ, то развѣдай хорошенько, что слышно о кончинѣ покойнаго отца Авраамія, также и о церкви, которая строится, какъ и сколько она подвинулась. Въ Ростовѣ молебенъ и въ кружку 100 р., въ больницу 50 р., по разнымъ монастырямъ 50 р. и богадѣльнѣ въ Троицѣ 100 р. и молебенъ.

24 мая 1797 г. Гр. Н. Ш.

XCV.

С. м. к.

Изъ имѣющейся въ моей канцеляріи наличной суммы взнесть ко мнѣ для отдачи графу Вильегорскому 2000 р.

24 мая 1797 г. Гр. Н. Ш.

XCVI.

Милостивый государь мой,
Петръ Ѳедоровичъ *).

Охотно бы желалъ я по письму Вашему испросить у Государя Императора увольненіе Ваше изъ службы по изъясненнымъ болѣзнямъ Вашимъ, если бы сіе зависѣло прямо отъ меня; но какъ Вы состоите подъ вѣденіемъ г. Оберъ-камергера, то и совѣтую съ просьбою Вашею отнестись къ нему. Съ моей же стороны не оставлю и я, если встрѣтится мнѣ удобный случай, оказать Вамъ желаемое пособіе.

7 іюня 1797 г. Гр. Н. Ш

*) Балкъ.

XCVII.

Его императорскаго величества въ придворную контору.

Его Императорское Величество высочайше указать соизволилъ, чтобъ нѣкоторые потребные для высочайшаго Его величества двора припасы и прочее, довѣдѣнія придворной канцеляріи относящіеся, по недостатку ли они или по новому либо неудобству, или и совсѣмъ что признано будетъ за нужное покупать мнѣ у вольныхъ продавцовъ на щетъ той канцеляріи, для чего и деньги столько на то слѣдовать будетъ требовать мнѣ отъ той канцеляріи. И сей Его Императорскаго Величества высочайшій указъ придворной Конторѣ объявляю по исполненію. На подлинномъ подписано:

Іюля 3-го дня 1797 года. Гр. Николай Шереметевъ.

Въ Петергофѣ.

XCVIII.

Милостивый государь мой
Николай Владиміровичъ *).

Благодарю Васъ за поздравительное письмо со днемъ рожденія моего, изъ коего съ удо-

*) Шереметевъ.

вольствіемъ вижу, что Вы обо мнѣ помните. Незабывать Васъ и самъ всякой случай поставлю себѣ долгомъ, при коемъ могу показать Вамъ то усердіе... и пр.

7 іюля 1797 г. Гр. Н. Ш.

XCIX.

Monsieur le Comte *).

Я имѣлъ честь получить Ваше письмо, и мнѣ обидно, что Вы могли хотя бы на мгновеніе подумать о желаніи моемъ лишить Васъ лица, Вамъ подходящаго и Вамъ нужнаго. Для моего оправданія я долженъ сказать Вашему Сіятельству, что Его Императорское Величество знаетъ Геруана съ того дня, какъ онъ удостоилъ меня своимъ присутствіемъ. Этотъ самый человѣкъ готовилъ ему ужинъ. Другое обстоятельство, заставившее меня содержать себѣ этого человѣка, это то, что мой камердинеръ увѣряетъ меня, что онъ слышалъ, будто Геруанъ (Gueravant) Васъ не сопровождаетъ. Льщусь, что Ваше

*) Переводъ съ оригинала, написаннаго по-французски рукою личнаго секретаря Гр. Н. П. Малимонова. Рѣчь идетъ о поварѣ Gueroуant, очевидно, понравившемся Императору Павлу.

Сіятельство отдадите мнѣ справедливость, и будете увѣрены, что далекій отъ того, чтобы причинить Вамъ малѣйшее неудовольствіе, я всегда поспѣшаю сохранить Ваше уваженіе и Вашу дружбу, столь для меня драгоцѣнную.

Имѣю честь быть съ совершеннымъ почтеніемъ... и пр. Вашего Сіятельства.

8 іюля 1797 г. Г. Н. Шереметевъ.

C.

Милостивый государь мой
князь Петръ Васильевичъ.

По дружбѣ и по участію Вашему, которое надѣюсь я при всякомъ случаѣ во мнѣ принимаете, посылаю вамъ новость, которую я удостоился получить на сихъ дняхъ отъ Государя Императора моего, увѣренъ будучи, что раздѣлите со мною радость сію.

Гр. Н. Ш.

CI.

Милостивый государь мой
Василій Сергѣевичъ *).

Письмо Ваше отъ 3 сего числа получилъ и какъ онымъ требуете совѣту моего, что

*) Шереметевъ.

вамъ дѣлать; въ отставку ли проситься, или искать перемѣны настоящаго мѣста, — то не могу я никакъ въ скоромъ времени на сіе сообщить мои мысли, потому что весьма нужно въ семъ случаѣ посовѣтовать мнѣ съ моими близкими друзьями. Но какъ теперь по лѣтнему времени нахожусь я болѣе въ переѣздахъ и съ самаго пріѣзда изъ Москвы почти въ городѣ не бываю, то и прошу взять немного терпѣнія до времени, а при томъ могу вамъ сказать, что при нынѣшнихъ обстоятельствахъ гораздо лучше было бы побыть въ теперешнемъ мѣстѣ Вашемъ, нежели искать перемѣны. Я однако же постараюсь о семъ хорошенько развѣдать и, узнавъ, не оставлю къ Вамъ отписать, что къ лучшему и пользѣ Вашей предусмотрю.

9 іюля 1797 г. Гр. Н. Ш.

CII.

Милостивая государыня моя
Графиня Марья Михайловна.

Два письма Вашихъ, изъ коихъ одно со вложеніемъ письма на Высочайшее имя, я получилъ. Но какъ на всѣ просьбы по Всемилостивѣйшему соизволенію Его Импера-

торскаго Величества учреждена извѣстная уже всѣмъ дорога, по которой и должно непремѣнно ищущимъ свои надобности иттить, то и не могу я ничѣмъ войти въ такое дѣло, которое совсѣмъ ко мнѣ не принадлежитъ, тѣмъ болѣе чтобы не навлечь чрезъ то себѣ какой непріятности, почему и письмо Ваше при семъ возвращаю. А если какимъ-нибудь образомъ найду я случай оказать Вамъ хоть маленькое пособіе мое, то съ удовольствіемъ употреблю его въ пользу Вашу.

9 іюля 1797 г. Гр. Н. Ш.

CIII.

Д. м. к.

По просьбѣ дѣтей *), отпустить ихъ для богомолья въ Троице-Сергіеву лавру, въ Ростовъ и въ Воскресенскій монастырь, если есть свои лошади, то на своихъ, а когда нѣтъ, то на наемныхъ и для приготовленія кушанья отпустить съ ними одного повара и, сколько слѣдуетъ, выдать на дорогу денегъ. Да, сверхъ того, на служеніе молебновъ дать 100 р.

12 іюля 1797 г. Гр. Н. Ш.

*) М. П., Я. П. и А. Н. Реметевыхъ.

CIV.

Прости меня, сестрица *), что я такъ давно не писалъ, истинно не могъ... истинно всей душой Васъ люблю и всѣмъ сердцемъ и давно бы къ вамъ писалъ, но по истинѣ не въ моей то власти.

13 іюля 1797 г. Гр. Н. Ш.

CV.

Д. м. к.

Увѣдомить о Николаѣ Аргуновѣ: пишетъ ли онъ портретъ Государя и скоро ли окончитъ и при томъ подтвердить, что стараться доканчивать съ поспѣшностію; да позволить ему написать съ небольшого овальнаго моего портрета, который писанъ сухими красками и стоитъ въ Московскомъ домѣ въ конторкѣ, копію масляными красками. О сдѣланіи флага къ большому дому съ моимъ гербомъ, поговоря съ Григорьемъ Григорьевичемъ Кушелевымъ...

Въ Павловскѣ.

6 августа 1797 г. Гр. Н. Ш.

---

*) Гр. Разумовская.

CVI.

Милостивая государыня моя
Сестрица Графиня Варвара Петровна [1]).

Письмо Ваше я получилъ, за которое искренно Вамъ благодаренъ, но извините меня, если не часто къ Вамъ пишу по причинѣ, что безпрестанно почти занятъ должностію, которая не только чтобы оставляла мнѣ свободное время на исправленіе собственныхъ моихъ дѣлъ, и потому прошу на мнѣ не взыскать и не оставлять меня почаще увѣдомленіями о Вашемъ здоровьѣ. Мое жъ здоровье, какъ Вамъ не безъизвѣстно, хотя и много меня тревожитъ, но къ собственному удивленію моему не дѣлаетъ мнѣ большой помѣхи въ хлопотахъ и заботахъ моихъ. Впрочемъ... и преданный Вамъ братъ.

11 августа 1797 г. Гр. Н. Ш.

CVII.

Д. м. к.

Сдѣлать справку по моей библіотекѣ 1) о фамиліи гр. Б. Петровича, 2) о фами-

[1]) Разумовская.

ліи Черкаскихъ, 3) Салтыковыхъ, 4) Шуваловыхъ и выписать поколѣнныя отъ начала рода ихъ по послѣднее время, съ означеніемъ, кто, когда померли и которые находятся нынѣ въ живыхъ.

13 августа 1797 г. Гр. Н. Ш.

CVIII.

С. м. к.

Находящейся при Прасковьѣ Жемчуговой дѣвушкѣ Степанидѣ Мукосиной выдавать на дѣло платья деньгами по 30 рублей.

18 августа 1797 г. Гр. Н. Ш.

CIX.

С. м. к.

Сгорѣвшіе въ деревнѣ Жулебиной дворы велѣть строить по плану и не такъ, какъ прежде были стѣснены...

1 сентября 1797 г. Гр. Н. Ш.

CX.

Живущаго въ Кусковѣ Ивана Степанова [1]) взять по прежнему въ Останково,

---

[1]) Отецъ Прасковьи Ивановны.

за нимъ примѣчать, чтобы жилъ порядочно. А вдову Авдотью Манбетову [2]) изъ Кускова перевесть жить въ другое мѣсто, куда усмотрѣно тобою будетъ за способное, а въ Кусковѣ чтобы она жительства не имѣла, что и исполнить не мѣшкавъ...

Необходимо нужно сію женщину привести въ порядокъ и стараться, чтобы она распутной жизни не вела и жила порядочно, и чтобы не погибла душою и тѣломъ, въ томъ нашъ долгъ, за то мы и отвѣтъ дадимъ. Ивана же Степанова и впредь, когда запьетъ, то не дожидаясь моего приказа, перевесть на житье въ Останково и имѣть за нимъ присмотръ.

15 сентября 1797 г. Гр. Н. Ш.

CXI.

Милостивый государь мой
Василій Сергѣевичъ [3]).

Письмо Ваше чрезъ Г-на Беклемишева я получилъ, изъ коего вижу всѣ причины,

---

[2]) Кто же Авдотья Манбетова?.. Въ числѣ музыкантовъ Николая Петровича въ 1797 г. значится „Павелъ Манбетъ“.

[3]) Шереметевъ.

побуждающія Васъ перемѣнить службу, но чтобы принять этотъ шагъ на себя и присовѣтовать Вамъ подать просьбу, то сего сдѣлать я теперь никакъ не могу, ибо оное требуетъ не малой осторожности, а при томъ отъ сентября по генварь мѣсяцъ еще время довольно. Итакъ лучше я желаю напередъ переговорить о семъ съ извѣстными мнѣ людьми и узнавъ отъ нихъ ближайшіе способы, тогда уже въ состояніи буду вѣрнѣе сказать Вамъ и мои мысли, до того же времени совѣтую потерпѣть и не рѣшаться, о чемъ и постараться не умедлю Васъ извѣстить.

Повѣрьте, что вседушно Вамъ желаю Всякаго добра, но потому и спѣшу подать Вамъ мой совѣтъ.

16 сентября 1797 г. Гр. Н. Ш.

CXII.

Въ Собственную Его с. государя нашего гр. Н. П. канцелярію.

Его с. изволилъ приказать отдать въ собственную канцелярію для храненія на пожалованную Его Императорскимъ Величествомъ въ городѣ Гатчинѣ землю, данную

изъ Гатчинскаго городоваго правленія, подлинную владѣнную запись, писанную на гербовой бумагѣ, и при ней планъ *) за подписаніемъ присутствующихъ: Генералъ-маіора и кавалера Обольянинова, Коллежскаго совѣтника Бакунина, Надворныхъ совѣтниковъ Старова и Рыткина, и городовою красною печатью, которые прилагаю при семъ, съ коихъ списавъ копіи, одну взнесть къ Его с., а другую для свѣдѣнія отослать въ Московскую канцелярію. Сентября 23 дня 1797 года. Н. Александровъ.

Копія.

По указу Его Величества Государя Императора Павла Петровича, Самодержца Всероссійскаго. И прочая, и прочая, и прочая.

Въ городѣ Гатчинѣ отведено господину Оберъ-Гофмаршалу и кавалеру графу Николаю Петровичу Шереметеву въ первой части въ Екатеринвердерѣ, начиная отъ угла строенія князя Репнина по лицевой сторонѣ отъ А до В осмнадцать погонныхъ саженъ, отъ В до С въ полукругѣ восемь саженъ, отъ С до Д по улицѣ семнадцать саженъ,

---

*) Точная копія сего плана прилагаеся въ концѣ выпуска.

отъ Д до Е въ заднемъ концѣ съ воинскими командами двадцать шесть саженъ, отъ Е до А съ дворовымъ мѣстомъ князя Репнина до почина двадцать шесть погонныхъ саженъ, для построенія каменнаго дому мѣсто противъ сдѣланнаго плана, какъ ему графу Шереметеву и наслѣдникамъ его въ вѣчное и потомственное владѣніе безъ платежа податей, поборовъ или откупу, дозволено ему поступать со онымъ по своей волѣ, продавать, дарить и закладывать все или часть онаго, какъ за благоразсудитъ, такъ же и всего на ономъ построеннаго, представляя казнѣ токмо въ семъ случаѣ право покупки и выкупа онаго, такъ и всего на ономъ построеннаго предпочтительно передъ всѣми на тѣхъ же самыхъ условіяхъ, на каковыхъ оное имъ графомъ Шереметевымъ другому лицу уступлено будетъ. И сіе право при всякой перемѣнѣ владѣльца существовать имѣетъ, и для сего всякой владѣлецъ въ случаѣ продажи или уступки онаго повиненъ дать Главноуправляющему или городовому правленію о семъ напередъ знать, впрочемъ не полагая ему въ пользованіи симъ имѣніемъ ни какой иной обязанности, какъ поступать во всемъ по изданнымъ уза-

коненіямъ и ничего такого не предпринимать и не дозволять другому дѣлать, чтобъ доброму порядку и благочинію противно или бы сосѣдямъ предосудительно было. Во увѣреніе чего дана сія изъ Гатчинскаго городоваго правленія за подписаніемъ и приложеніемъ печати. Сентября 4 дня 1797 г. Генералъ-маіоръ и кавалеръ Обольяниновъ. Коллежскій совѣтникъ Бакунинъ. Надворный Совѣтникъ Старовъ. Надворный Совѣтникъ Рыткинъ. Секретарь Гаврила Ѳедоровъ. Печать. За приложеніе печати 50 к., за бланкъ 4 коп.

CXIII.

Дѣтей изъ Останкова перевести на жительство въ Москву и помѣстить въ Жанфанеліевыхъ*) и Сворочаевыхъ покояхъ.

29 сентября 1797 г. Гр. Н. Ш.

CXIV.

С. м. к.

За покупную мною сего года іюля — дня въ городѣ Павловскѣ балетмейстера Лепика

---

*) Gianfanelli—учитель музыки.

(le Picq) землю со всѣмъ строеніемъ за 17.000 руб. заплатить *).

3 октября 1797 г. Гр. Н. Ш.

CXV.

Для рѣзной работы постороннихъ работниковъ не нанимать, а исправлять оную своими мастерами со всякимъ успѣхомъ.

6 октября 1797 г. Гр. Н. Ш.

CXVI.

Д. м. к.

При семъ послана надписанная мною отпускная управителя Ивана Аргунова дочери Марьѣ для выходу въ замужество за отставного прапорщика Воронецкаго, которую по заготовленіи и отдать ему Аргунову.

9 октября 1797 г. Гр. Н. Ш.

CXVII.

Милостивый государь мой
Ѳедоръ Александровичъ**).

Для всѣхъ выходящихъ въ замужество изъ деревень моихъ дѣвокъ сдѣлано у меня

*) И донынѣ около этой дачи имѣется Пиковъ переулокъ.

**) Голубцовъ.

постановленіе, по которому безпрепятственно она и выходитъ и какъ равномѣрно въ волѣ Вашей состоитъ выдаваемую изъ деревень вашихъ дѣвокъ отпустить.

10 октября 1797 г. Гр. Н. Ш.

CXVIII.

Въ придворную Его Императорскаго Величества контору.

Господинъ тайный совѣтникъ, дѣйствительный камергеръ и кавалеръ Нарышкинъ объявилъ мнѣ, что Его Императорское величество высочайше указать соизволилъ находящемуся въ службѣ при дворѣ Его величества оберъ-мундшенку Александръ Хитрову здѣлать въ сравненіе съ камеръ-фуріерами Шмаковымъ и Крыловымъ, на основаніи высочайшаго указа въ 16 день минувшаго Іюля мѣсяца даннаго, по чину камеръ-фуріерному платье, которое дѣлать ему и впредь, требуя на оное деньги сколько слѣдовать будетъ изъ придворной канцеляріи. Каковое высочайшее повелѣніе придворной конторѣ и объявляю по исполненію.

На подлинномъ подписано:

13 октября 1797 г. Гр. Н. Ш.

въ Гатчинѣ.

CXIX.

За парадный цугъ шоръ на 6 лошадей изъ алаго сафьяна, по краямъ съ зеленымъ самый лучшій мѣдный вызолоченный приборъ 1.500 руб.

Приборъ на 6 лошадей сдѣлать изъ зеленаго шелку съ краснымъ и съ золотомъ, всѣ возжи, поводы, кисти, хохлы и заплатки на гривы... сдѣлать самой лучшей работы... 1.000 руб.

Сѣдельный каретный мастеръ Христіанъ Тиль.

18 октября 1797 г. „Передѣлать. Гр. Н. Ш.“

CXX.

Его Императорское Величество высочайше указать соизволилъ, чтобъ всѣ дамскія персоны, какого бъ чину и званія не были, не ходили и къ высочайшему двору не ѣздили въ убранной на головѣ волоса по послѣдней французской модѣ, называемой *Ала Гильотинъ*, для чего камеръ-фуріерамъ наиприлежнѣйше и смотрѣть, что нѣтъ ли кого изъ пріѣзжихъ въ таковой уборнѣ, а равно сему и не ходитъ ли кто изъ живущихъ при

дворѣ придворныхъ дамъ и прочихъ, и ежели кого усмотритъ, то тогда же не медля ни мало доносить дежурному гофмаршалу, а оной по полученіи сего извѣстія долженъ приказать самаго жъ того часа оную персону, кто въ сей уборнѣ усмотрится, объявя ей на передъ высочайшую волю, изъ дворца выслать. Каковый высочайшій указъ придворной конторѣ и объявляю по исполненію.

У подлиннаго подписано: Графъ Віельгорскій, 23 октября 1797 г. въ Гатчинѣ.

CXXI.

Увѣдомленъ я, что князь Петръ Михайловичъ скончался, а ты ко мнѣ объ немъ ничего не пишешь, котораго числа умеръ и гдѣ, въ Москвѣ или деревнѣ, чѣмъ былъ боленъ и въ какой силѣ состоялась духовная, и распущены ли люди; также и о Иванѣ Ивановичѣ Голохвастовѣ — чѣмъ боленъ и есть ли лучше; да и по дому кто умираетъ, объ ономъ въ отпискахъ не пишете.

Когда ко мнѣ пишете, то надобно не коекакъ писать, а подумать хорошенько, и безъ лѣни, а порядкомъ все отписывать.

Танцовщики и танцовщицы часто бываютъ больны и не малымъ числомъ. Также посмотрѣть, не дурно ли живутъ тѣснотой и перевести въ хорошіе покои; также осмотрѣть пищу: коли оная дурна и мала, то мнѣ дать знать и понавѣдаться, какую кому можно сдѣлать прибавку и какъ добавя крупъ и масла или капусты, то составляется ли порядочный обѣдъ. Танцовать учить только 3 раза въ недѣлю, а не болѣе, потому что безъ нужды мучить не нужно, а нѣсколько присмотрѣть, что порядочно ли живутъ, нужно къ нимъ заходить и надзирательницамъ повелѣть, чтобы хорошо и не лѣниво за ними служили, дабы здоровье и честь сохранены были.

27 октября 1797 г. Гр. Н. Ш.

CXXII.

Д. м. к.

Въ батюшкиной гардеробѣ осмотрѣть Смирнову и Сизякову, что можетъ сгнить, сдѣлать краткій реестръ, прислать ко мнѣ, а платье, чулки, сорочки, манжеты, уложа все, прислать въ обозѣ.

10 ноября 1797 г. Гр. Н. Ш.

CXXIII.

Д. м. к.

Въ Мироносицкую церковь *) для служенія по праздникамъ литургіи священника, за ненадобностью домоваго, посторонняго нанимать дозволяю.

Живущая въ Москвѣ мадамъ Доротей пишетъ ко мнѣ о выдачѣ ей имѣнія, оставшагося послѣ барона **), для чего и предписываю, созвавъ ихъ пастора и пр. знающихъ, имѣніе его раздать по завѣщанію барона (Лаутица), кому слѣдуетъ, при чемъ быть Михайлѣ Смирнову. Гр. Н. Ш.

CXXIV.

С. м. к.

Выдать изъ наличной суммы двумъ французамъ-живописцамъ Шамиссо за взятые мною у нихъ три миніатюрные портрета 400 р. на счетъ собственной моей суммы.

28 ноября 1797 г. Гр. Н. Ш.

---

*) На Никольской улицѣ.

**) Лаутицъ.

CXXV.

Милостивый Государь мой братецъ,
Графъ Николай Петровичъ.

Поздравляю Васъ со днемъ ангела Вашего, сердечно желаю торжествовать сей день весело и благополучно, а я прошу Бога, дабы подкрѣпилъ ваше здоровье къ достиженію сего дня въ счастливомъ пребываніи во многія лѣта, прошу васъ, батюшка братецъ, писать ко мнѣ почаще и увѣдомлять о вашемъ здоровьѣ, въ чемъ я особенно для себя удовольствіе нахожу. Покорная къ услугамъ другъ и сестра гр. Варвара Разумовская.

30 ноября 1797 г.

CXXVI.

Господинъ оберъ-гордеробмейстеръ 4 класса Кутайсовъ объявилъ мнѣ, что Его Императорское Величество высочайше указать соизволилъ фарфоровой Андреевскій сервизъ не мѣшать съ Андреевскимъ гарнеровскимъ сервизомъ, сдѣланнымъ въ Москвѣ, а что къ оному саксонскому сервизу будетъ не

доставать, то добавлять изъ лучшихъ сервизовъ. Каковый Его Императорскаго величества высочайшій указъ придворной канторѣ объявляю ко исполненію. На подлинномъ подписано: гр. Николай Шереметевъ. 30 ноября 1797 г.

CXXVII.

С. м. к.

Присланному ко мнѣ въ домъ кухмистру Горну къ положенному 800 руб. прибавляю еще по 50 руб.

3 декабря 1797 г. Гр. Н. Ш.

CXXVIII.

С. м. к.

Отпустить изъ оной канцеляріи изъ наличной суммы князь Андрею Николаевичу Щербатову на именины 2.000 р.

5 декабря 1797 г. Гр. Н. Ш.

CXXIX.

С. м. к.

Находящимся при мнѣ въ Петербургѣ дѣвушкамъ опредѣляю производить къ получаемому ими денежному жалованью съ прибавкою.

1) Прасковья Жемчугова получаетъ 50 р., а нынѣ прибавлено 250 руб.
2) Анна Изумрудова—30 р. прибавлено 70 р.
3) Арина Яхонтова—25 р.—25 р.
4) Татьяна Гранатова—25 р.—28 р.
5) Матрена Жемчугова—20 р.—20 р.
6) Авдотья Бѣляева—20 р.—20 руб.
7) Иванъ Якимовъ—12 р., приб. 18 р.

23 декабря 1797 г. Гр. Н. Ш.

CXXX.

Всепресвѣтлѣйшему Державнѣйшему Великому Государю Императору и Самодержцу Всероссійскому.

Отъ оберъ Гофъ-маршала
Графа Шереметева.
Всеподданнѣйшій Рапортъ.

По вступленіи моемъ оберъ Гофъ-маршаломъ, щиталось на Придворной Конторѣ разныхъ долговъ за 1796 годъ пять сотъ двадцать семь тысячъ сто шестьдесятъ пять рублей двѣнадцать копѣекъ съ четвертью; къ тому по состояніи штатнаго положенія за 1797 годъ не доставало по текущимъ расходамъ: двѣсти три тысячи шесть сотъ восемь рублей сорокъ девять копѣекъ съ

половиною, всего долговъ было: семь сотъ тридцать тысячъ семьсотъ семьдесятъ три рубли шестьдесятъ одна копѣйка три четверти; но какъ на всеподданнѣйшій мой докладъ Ваше Императорское Величество все высочайше повелѣть соизволили: уплачивать оныя изъ остатковъ, то, руководствуясь онымъ повелѣніемъ, всѣ тѣ долги, разными способами и оборотами понынѣ уплачены и такъ, что и наималѣйшаго долгу на Придворной Канторѣ не имѣется, какъ въ приложенной при семъ запискѣ значитъ. Очемъ Вашему Императорскому Величеству всеподданнѣйше рапортую.

О платежѣ долговъ по Придворной Канторѣ за 1796 и 1797 годы.

Долговъ было.	Рубли.	Коп.
За 1796 г. со вступленія Оберъ Гофъ маршала Графа Шереметева по окончаннымъ щотамъ оставалось долгу . .	527,165	$12^1/_4$
за 1797 годъ по вступленіи въ Штатное положеніе по недостатку положенныхъ суммъ	203,608	$49^1/_2$
Всего . . .	730,773	$61^3/_4$

Уплачено.	Рубли.	Коп.
Въ теченіи 1796 г. совступленія оберъ гофъ-маршала графа Шереметева изъ наличныхъ суммъ	251,655	65½
втеченіи 1797 г. по его распоряженіямъ изъ оставшихъ суммъ и пооборотамъ за наличныя провизіи обращенныя въ деньги	272,075	50
отчислено науплату остальныхъ	3,433	96¾
Итого . . .	527,165	12¼
Въ теченіе сего 1798 г. уплачено изъ остатковъ отъ 797 г. экономныхъ суммъ	145,953	69¼
Изъ остатковъ сего 1798 г. первой половины остальныхъ по камерцалмейстерской должности	57,654	80¼
Итого . . .	203,608	49½
Всего . . .	730,773	61¾
Въ числѣ вышесказанныхъ платежей употреблено за 1797 годъ сверхъ штатнаго положенія изъ остатковъ другихъ суммъ.	18,874	—

	Рубли.	Коп.
На порцію конюшеннымъ .		
На мелочные расходы . . .	5,213	29
На наемъ ямщиковъ за недачею отъ конюшенной лошадей	15,565	—
По камерцалмейстерской должности сверхъ положенной по штату 60.000 руб. въ дополненіе	194,152	$52^1/_2$
Итого . . .	233,804	$9^1/_2$

CXXXI.

С. м. к.

Вознамѣреваясь купить домъ у князя Григорія Семеновича Волконскаго, состоящій въ городѣ Гатчинѣ и препровождая при семъ присланные отъ него на мѣсто подъ тѣмъ домомъ данную, планъ и купчую, выданные ему отъ князя Алексѣя Борисовича Куракина, предписываю совершить на имя мое отъ крѣпостныхъ дѣлъ купчую въ покупкѣ его за 2700 руб., и слѣдующія по законамъ съ той суммы пошлины заплатить, а по совершеніи купчіи означенное число

денегъ 2700 руб. доставить Его Сіятельству князю Григорію Семеновичу Волконскому *).

Гр. Н. Ш.

1798 г.

CXXXII.

Изъ имѣющейся въ канцеляріи наличной суммы взнесть ко мнѣ для отдачи графу Віельгорскому 2000 руб.

6 января 1798 г. Гр. Н. Ш

CXXXIII.

При семъ посылаю къ тебѣ аглинскую архитектурную книгу прожектамъ разнымъ фруктовымъ теплицамъ для показанія садовникамъ Кусковскому и Останковскому и сказать имъ отъ меня, чтобы они оную хорошенько и съ замѣчаніемъ разсмотрѣли, и если ими изъ оной что-нибудь усмотрѣно будетъ хорошаго и способнаго для произ-

*) О Гатчинскомъ домѣ Николая Петровича и объ исчезновеніи его при моемъ отцѣ доходили до меня преданія. Гр. С. Ш.

веденія фруктовъ, то объ ономъ представь ко мнѣ съ аккуратностью.

13 января 1798 г. Гр. Н. Ш.

CXXXIV.

С. м. к.

Заплатить изъ наличной суммы Мѣховаго ряда купцу Григорію Кашину за взятую мною для профессора Меккеля черную лисью черево-сибирскую шубу, покрытую шелковою матеріею, 900 руб.

25 января 1798 г. Г. Н. Ш.

CXXXV.

С. м. к.

Заплатить изъ наличной суммы въ Главную артиллерію и фортификацію за сдѣланныя по заказу 12 пушекъ мѣдныхъ, колибромъ одного фунта и 2 мартиры полупудовыя съ принадлежащими къ нимъ станками, за значущей въ употребленіи на то по присланной къ генералу Мелисино отъ той артиллеріи вѣдомости, денегъ 3682 р. 81 к. И по пріемѣ нанять надлежащее число подводъ, отправить за присмотромъ вѣрнаго человѣка въ Москву.

26 января 1798 г. Гр. Н. Ш.

CXXXVI.

Д. м. к.

Находящаяся въ Москвѣ крестьянка вдова Анна Сеземова присланною просьбою просила выдачѣ ей на праздникъ Р. Х., такъ какъ и прежде выдавалось, 100 рублей, которые выдать ей изъ поступившихъ доходовъ съ вотчины крестьянина Сеземова,— дозволяю. А имѣющееся его дѣло о раздѣлѣ имѣнія съ надлежащими дополненіями, по силѣ данной отъ Ивана Ивановича резолюціи и по заключительнымъ на все оное канцелярскимъ мнѣніямъ, для разсмотрѣнія прошенія прислать ко мнѣ.

26 января 1798 г. Гр. Н. Ш.

CXXXVII.

С. м. к.

Выдать Григорію Кохановскому за взятый мною и пожалованный дѣушкѣ Аннѣ Изумрудовой жемчугъ 150 р.

27 января 1798 г. Гр. Н. Ш.

CXXXVIII.

С. м. к.

При семъ посылается реестръ лошадямъ, по которому о слѣдующихъ къ продажѣ изъ

села Прудовъ съ заводу написать къ Раевскому, чтобы старался подобрать къ гнѣдому цуку, который ему извѣстенъ, какъ возможно лучше, а также и прочихъ старался бы доставить въ Москву.

5 февраля 1798 г. Гр. Н. Ш.

CXXXIX.

С. м. к.

Выдать изъ имѣющейся въ казенномъ вѣдомствѣ наличной суммы архитектору Брону за строеніе въ Павловскомъ домѣ 9.000 р.

15 февраля 1793 г. Гр. Н. Ш.

CXL.

С. м. к.

Имѣющуюся въ Останковѣ въ круглой пристройкѣ фигуру покойной Императрицы перевезть въ Кусково и поставить въ круглую каменную бесѣдку, что на углу сада, противу театра, и наблюдать, чтобы сохранена была въ цѣлости... Имѣющуюся на Черкаскомъ огородѣ пустовую землю отдать въ наемъ огородникамъ.

19 февраля 1798 г. Гр. Н. Ш.

CXLI.

С. м. к.

Предписать отъ Канцеляріи въ с. Пруды о высылкѣ въ Москву шести мериновъ одной шерсти, чтобы годились въ шоры, которыхъ по приводѣ отправить въ Петербургъ съ подлежащимъ присмотромъ для отдачи князю Андрею Николаевичу Щербатову.

19 февраля 1798 г. Гр. Н. Ш.

CXLII.

По докладу мнѣ отъ Никиты Александрова, что въ Останковской библіотекѣ полы сгнили, а какъ при передѣлкѣ оныхъ надобно будетъ непремѣнно имѣющіеся въ оной библіотекѣ поставцы краснаго дерева, которые заняты книгами, вынести вонъ, чрезъ что и выйдетъ не малая перебивка, въ разсужденіи чего и полагаю тѣ полы не передѣлывать, а оставить оные до лѣта.

Вчерашняго числа отправлены... съ фарфоровымъ столомъ, съ мраморною группою съ принадлежащимъ къ ней пьедесталомъ и чашею, по привозѣ коихъ принять тебѣ оные въ Останковѣ, которые изъ ящиковъ вы-

брать бережненько и размѣстить по нижеозначеннымъ мѣстамъ. 1) Группу на пьедесталѣ поставить въ круглой пристройкѣ итальянскаго павильона посрединѣ, гдѣ прежде стояла фигура покойной Государыни, а сверхъ группы поставить чашу. 2) Столъ круглый собрать и поставить въ нижней эстампной галлереѣ. 3) Фарфоръ изъ ящиковъ выбрать весь бережно и поставить также на свое мѣсто, гдѣ оный прежде стоялъ.

24 февраля 1798 г. Гр. Н. Ш.

CXLIII.

Д. м. к.

Замѣчается мною, что въ Кусковѣ находится довольно излишнихъ рабочихъ людей, отчего и выходитъ одно только отягощеніе крестьянамъ, и живутъ оные въ Кусковѣ въ праздности и безъ всякой пользы... Таковыхъ отмѣнить и для свѣдѣнія прислать ко мнѣ реестръ.

26 февраля 1798 г. Гр. Н. Ш.

CXLIV.

Сіятельнѣйшій графъ. Милостивый Государь.

Почтеннѣйшее письмо Вашего Сіятельства имѣлъ честь получить, и сестра моя увѣдомляетъ меня, что Ваше Сіятельство по всегдашней милости къ нашему дому и теперь по несчастному нашему сиротству не оставляете насъ, подавая намъ руку помощи, и мы, лишась отца нашего, находимъ въ его другѣ милостивца нашего и благодѣтеля. Ежели я буду выражать наичувствительнѣйшую благодарность Вашему Сіятельству, все сіе будетъ весьма слабо противъ тѣхъ чувствъ, кои впечатлѣны въ моемъ сердцѣ. Примите Сіятельнѣйшій графъ слабое сіе начертаніе наиблагодарнѣйшаго, который за отмѣнное счастіе поставляется до гроба своего непрестанно прославлять въ душѣ своей и сердцѣ благодѣяніе Вашего Сіятельства, препоручая себя съ несчастнымъ своимъ семействомъ въ покровительство Ваше. Пребывая съ наиглубочайшимъ почтеніемъ и таковою же преданностію на весь свой вѣкъ, Сіятельнѣйшій графъ Милостивый Государь, Вашего Сіятельства всепокорно преданный слуга князь Михайла Волконскій.

27 февраля 1798 г.

CXLV.

Сіятельнѣйшій Графъ, Милостивый Государь! Николай Петровичъ.

На прошедшихъ дняхъ Вашему Сіятельству доносилъ объ кончинѣ Ивана Ивановича Голохвастова и ожидаю на то Вашего расположенія. При семъ прилагаю вѣдомость непремѣннаго расходу нашего, а при томъ, прося Васъ, милостивый государь, избавить меня денегъ, такъ какъ и прежде доносилъ Вамъ, что у меня хранить негдѣ, а правленіе деревень если надобенъ я въ Вашу угодность трудиться радъ. Въ ожиданіи Вашего приказанія съ моимъ почтеніемъ и преданностію на всегда есмь милостиваго государя Вашего Сіятельства покорнѣйшій слуга Иванъ Палибинъ.

28 февраля 1798 г.

CXLVI.

Милостивый Государь графъ Николай Петровичъ! Весьма соболѣзную, узнавши, что Ваше Сіятельство были очень нездоровы и спѣшу окончить дѣла свои поскорѣе, дабы возвратиться обратно въ Петербургъ, прежде

моего термина и облегчить Вашего Сіятельства отъ всѣхъ дѣлъ, которыя Вы во время моего отсутствія милостиво на себя принять изволили. Надѣюсь въ 10 дней дѣла свои привести въ порядокъ и выѣхать изъ Вильны на обратной путь, ежели здоровье мое позволитъ, ибо я уже недѣлю какъ не выхожу изъ моихъ покоевъ отъ лихорадки и теперь еще оную чувствую; также безпокоитъ меня много рематизьма. Вашему Сіятельству достовѣрно описать не могу, когда буду, но ежели дѣла мои и здоровье не сдѣлаютъ никакихъ препятствій, то предъ половиной мѣсяца марта быть надѣюсь. Пребывая съ истиннымъ моимъ почитаніемъ и преданностію, Милостивый Государь, Вашего Сіятельства покорнѣйшій слуга Графъ Віельгоркой.

1 марта 1798 г.

CXLVII.

Сіятельнѣйшій графъ Милостивый Государь Графъ Николай Петровичъ.

Не знавъ французскаго языка, подписалъ я письмо, считая что оное состоитъ въ принесеніи нашего извиненія и сожалѣнія въ

неудовольствіи столомъ освященнѣйшихъ особъ, но какъ по изъясненію Вашего Сіятельства мнѣ совсѣмъ вижу я противное, что они изъявляютъ не желаніе свое служить, то я какъ никогда не имѣю никакого дерзновенія и тѣмъ меньше, чтобъ не повиноваться начальству, но одно только предоставилъ себѣ, чтобъ желать по слабости моего здоровья со временемъ получить отставку съ нѣкоторымъ пропитаніемъ. И такъ всепокорнѣйше прошу Вашего Сіятельства не считать меня совмѣстникомъ въ письмѣ, Вамъ поданномъ отъ метръ дателей Миллера и Шильдорфа. Сіятельнѣйшій Графъ, Милостивый Государь, Вашего Сіятельства всепокорнѣйшій слуга Алексѣй Петровъ.

1 марта 1798 г.

CXLVIII.

С. м. к.

Сдѣланные Григоріемъ Дикушевымъ, Петромъ Бѣляевымъ, Дмитріемъ Головцовымъ Останковскому строенію рисунки я получилъ.

9 марта 1798 г. Г. Н. Ш.

CXLIX.

С. м. к.

Выдать изъ наличной суммы Петру Петрову для отдачи князь Василью Никитичу Трубецкому 200 р.

11 марта 1798 г. Г. Н. Ш.

CL.

С. м. к.

За покупной мною у графа Григорья Ивановича Чернышова фарфоровый десертный сервизъ, голубой съ золотомъ, цѣною за 3.000 р.

12 марта 1798 г. Г. Н. Ш.

CLI.

Сего Марта 10-го числа Ваше Императорское Величество изволили изъявить мнѣ неудовольствіе въ столѣ, почему, разсматривая причину онаго, нашелъ я, что метродотели Миллеръ и Жильдорферъ, въ небытность мою, за болѣзнію, того дня во дворцѣ, сдѣлавъ къ установленному мною достаточному наряду, стоящему до 300 р., ухищренную прибавку на 64 р. 30 к., включа безъ приказу моего и стерлядь, которую ваше Императорское Величество сослать отъ стола

изволили, не только не приготовили хорошаго кушанья, но вмѣсто назначенныхъ одного пуда осетрины, подали ея небольшое число только въ соусѣ; а бѣлужины 30 фунтовъ, которую Ваше Императорское Величество спрашивать изволили, совсѣмъ на столъ не подали, за что и приказалъ я сей поступокъ ихъ записать въ журналъ, а за излишнюю прибавку сдѣлать вычетъ изъ жалованья. Но, не смотря на сіе, на другой день столъ былъ ими изготовленъ такъ, что я опять получилъ Высочайшее неудовольствіе, почему, вышедъ уже изъ терпѣнія, посадилъ я ихъ въ гофъ-курьерскую на нѣсколько часовъ подъ арестъ, чѣмъ нашли они себя столько притѣсненными, что подали мнѣ прошеніе объ увольненіи ихъ отъ службы, не смотря не сдѣланные съ ними контракты, коимъ сроки еще не вышли.

Что все и осмѣливаюсь представить на Высочайшее Вашего Императорскаго Величества соизволеніе.

Графъ Николай Шереметевъ.

17 марта 1798 года [1]).

---

[1]) Съ подлинника, находящагося въ Дворцовомъ архивѣ въ Москвѣ, въ Троицкой Кремлевской башнѣ.

CLII.

Д. м. к.

Правителю собственной моей канцеляріи Никитѣ Сворочаеву опредѣляю производить съ полученія сего управительскій окладъ.

20 марта 1798 г. Г. Н. Ш.

CLIII.

Милостивый Государь Графъ Николай Петровичъ. Честь имѣю Васъ съ наступающимъ праздникомъ Свѣтлымъ Христовымъ Воскресеніемъ поздравить, желаю Вамъ при томъ отъ всего моего сердца всякаго благополучія паче же всего совершеннаго здравія. Излишнее будетъ васъ увѣрить, сколь много мы вседушевно Вамъ преданные желаемъ, чтобъ Ваше Сіятельство къ намъ паки въ Москву переселились. Жена моя свидѣтельствуетъ Вамъ свое усерднѣйшее почтеніе, а мнѣ дозвольте при заключеніи Вамъ о многократномъ Вашемъ обѣщаніи напомнить мнѣ Вамъ портретъ пожаловать. Пребываю въ протчемъ съ глубочайшимъ почитаніемъ и таковою же преданностію Вашего Сіятельства всепокорнѣйшій и послушный слуга Дмитрій Олсуфьевъ.

28 марта 1798 г.

CLIV.

Ваше Сіятельство. Милостивый Государь. Графъ Николай Петровичъ!

Имѣю честь принесть Вашему Сіятельству нижайшее мое поздравленіе съ симъ торжественнымъ праздникомъ Воскресенія Христова, желая Вамъ оный много лѣтъ проводить во всякомъ благополучіи и совершенномъ здоровьи, что же въ день Вашего ангела не принесла Вашему Сіятельству моего поздравленія, причиной тому, что я мѣсяца два была очень больна и не болѣе, какъ съ мѣсяцъ совсѣмъ оправилась. Петръ Ивановичъ свидѣтельствуетъ Вашему Сіятельству свое истинное почтеніе и равномѣрно приноситъ усердное поздравленіе съ наступающимъ праздникомъ Воскресенія Христова. При семъ прошу Ваше Сіятельство о продолженіи къ намъ милости Вашей, которую всегда съ чувствомъ благодарности пріемлемъ. Пребывая съ должнымъ моимъ почтеніемъ Вашего Сіятельства, милостиваго государя, нижайшая услужница Анна Фатьянова.

Приписано: И я Вашему Сіятельству приношу искреннее мое почтеніе и поздравле-

ніе съ торжественнымъ поздравленіемъ Воскресеніемъ Христовымъ съ усерднымъ желаніемъ, чтобъ Ваше Сіятельство оное препроводили благополучно и въ совершенномъ здоровьи, что искренно желаетъ вамъ всегда преданная Вашему Сіятельству милостивому государю всепокорная услужница Екатерина Куракина.

2 апрѣля 1798 г.

CLV.

Милостивый Государь братецъ графъ Николай Петровичъ!

Поздравляю Васъ батюшка братецъ съ праздникомъ Свѣтлымъ Христовымъ Воскресеніемъ; дай Богъ весело проводить оной, отъ искренности сердца моего желаю Вамъ быть здорову и благополучну. Сердечно сожалѣю, не получая Вашихъ писемъ и не отвѣчаете на мои, а я съ моею къ вамъ искренностію, доколѣ продолжится мой вѣкъ, пребуду вѣрной Вамъ другъ и покорная ко услугамъ сестра графиня Варвара Разумовская.

3 апрѣля 1798 г.

CLVI.

Милостивый Государь дядюшка Графъ Николай Петровичъ! Съ наступающимъ праздникомъ праздниковъ приношу Вашему Сіятельству мое всепокорнѣйшее поздравленіе и желаю не токмо сей наступающій, но и впредь несчетные годы праздновать во всякомъ благополучіи.

За милостивое Ваше письмо, которое я имѣлъ счастіе получить въ болѣзнь мою приношу всепокорнѣйшую мою благодарность и прошу о неоставленіи оными и впредь, ибо Вамъ, милостивый Государь, довольно извѣстно, что знаніе о здравіи и благополучіи Вашемъ есть первое мое утѣшеніе и, симъ конча, пребуду на всегда къ особѣ Вашей съ должнымъ моимъ почтеніемъ и непремѣнною преданностію какъ есмь, милостивый государь дядюшка, Вашего Сіятельства всепокорнѣйшій слуга Николай Шереметевъ.

3 апрѣля 1798 г.

CLVII.

Милостивый Государь графъ Николай Петровичъ!

Въ слѣдствіе почтеннѣйшаго Вашего Сіятельства отъ 4-го генваря съ приложеніемъ описанія родословной картины фамиліи Шереметевыхъ отношенія просилъ я митрополита здѣшняго Іерофея, чтобъ Кіевскаго училища въ академіи и прочихъ духовенству принадлежащихъ архивахъ приказомъ выправиться, не найдется ли доска означенной родословной картины въ сохраненіи, получа отъ его высокопреосвященства отзывъ, что по исканіи ни доски, ни описанія не нашлось, равно донесеніе получилъ и отъ магистрата, что въ ихъ архивѣ не явилось, жалѣю, что желаніе мое оказать услуги Вашему Сіятельству не имѣло успѣху, о чемъ увѣдомя, съ истиннымъ высокопочитаніемъ имѣю честь быть, Милостивый Государь, Вашего Сіятельства всепокорнѣйшій слуга Василій Милашевъ.

8 апрѣля 1798 г.

CLVIII.

Сіятельнѣйшій Графъ! Милостивый Государь!

Приношу Вашему Сіятельству милостивому Государю всенижайшую мою благодарность за присланную жизненную эссенцію, которую

я получилъ 4 числа сего мѣсяца, а тѣмъ паче чувствую Вашего Сіятельства ко мнѣ милость, что я оную получилъ, когда уже у меня послѣдня склянка оканчивалась; моя княгиня въ крайнемъ мученіи, вчерась у меня была консиліемъ, и доктора предписали ей продолжать оную эссенцію, а при томъ мѣшать въ оную капли, которыя они написали. Дней съ 10 назадъ былъ у меня Вашаго Сіятельства управитель и сказывалъ, что изволите писать, чтобъ поискать сѣраго Датскаго жеребца для заводу, то я у многихъ охотниковъ спрашивалъ, но какъ оныя породы уже давно оставлены, а только и можно найти Датской породы у графа Кирилы Григорьевича Разумовскаго, тутъ только они ведутся, но не знаю, найдется ли въ продажу сѣрой, объ ономъ я постараюсь узнать и увѣдомить правителя. Я видѣлъ во снѣ, что Ваше Сіятельство пріѣхали въ Москву, дай Боже, чтобъ оное случилось въ скоромъ времени на яву, чтобъ въ моей горести единственная была отрада. Желаю Вашему Сіятельству, милостивому государю, всякаго благополучія и совершеннаго здоровья, съ глубочайшимъ моимъ почтеніемъ и совершенною преданностью навсегда имѣю

честь быть, Сіятельнѣйшій графъ милостивый Государь, Вашего Сіятельства всенижайшій и всепокорнѣйшій слуга князь Петръ Урусовъ.

8 апрѣля 1798 года.

CLIX.

Милостивый Государь братецъ Графъ Николай Петровичъ!

Сего апрѣля—дня письмо Ваше я получила, изъ коего видя, что Вы предусматриваете могущія произойти въ отрѣшеніи опекуновъ не малыя затрудненіи и за лучшее совѣтуете къ сохраненію должнаго порядка избрать мнѣ на мѣсто покойнаго Ивана Ивановича Голохвастова въ попечители другаго, въ чемъ и я Вашего мнѣнія не опровергаю, но только объявляю мое прискорбіе, требующее великаго размышленія въ избраніи новаго попечителя, который бы могъ доставить мнѣ желаемое спокойствіе и не нарушить бы тотъ порядокъ, каковой былъ основанъ Иваномъ Ивановичемъ. Вамъ извѣстно, батюшка братецъ, сколько мнѣ стоило слезъ съ потерею моего здоровья каждая перемѣна опеки, не говорю объ ущербѣ моего интереса и объ устройствѣ крестьянъ и о многомъ упущеніи, что вынудило меня васъ безпо-

коить моею просьбою возложеніемъ на себя бремя правленія для пользы моихъ дѣтей и къ спокойствію крестьянъ; да и хотѣла бы полною имѣнія своего быть госпожею, буде не возможность сія такъ велика и съ толикимъ затрудненіемъ сопряженная въ разсужденіи моего самовластія, но отдаю себя въ Ваше благорасположеніе, а при томъ покорнѣйше прошу по опытности и по мнѣнію Вашему избрать мнѣ попечителя и по избраніи, не объясняя ему Вашего желанія, меня увѣдомить, дабы и я съ своей стороны могла предусмотрѣть отъ него пользу, могущую служить къ моему благу. По смерти же Ивана Ивановича оброчная сумма денегъ изъ деревень доставляется на имя мое, которую храня у себя до опредѣленія попечителя, въ коихъ дамъ ему вѣрной отчетъ, не издерживая изъ нихъ для себя ничего кромѣ опредѣленной мнѣ суммы для домашняго расходу, хотя по дороговизнѣ и имѣю въ деньгахъ недостатокъ. Въ прочемъ полагаюся во всемъ на Вашу любовь и дружбу, съ искреннимъ усердіемъ пребуду вѣрный вамъ другъ и покорная къ услугамъ сестра графиня Варвара Разумовская.

Апрѣля 8-го дня 1798 года. Москва.

CLX

С. м. к.

Выдать изъ наличной суммы живописцу французу Шамисо за покупные у него два миніатюрныхъ портрета, изъ коихъ одинъ покойнаго короля Польскаго, а другой — Великой княгини Елизаветы Алексѣевны, за оба 400 р.

10 апрѣля 1798 г. Гр. Н. Ш.

CLXI.

С. м. к.

За лѣченіе въ Градской больницѣ Петра Калмыкова лѣкарю нѣмцу 30 р., помощнику его 15 р., да женщинамъ служащимъ 5 р., итого 50 руб.

10 апрѣля 1798 г. Гр. Н. Ш.

CLXII.

Реестръ пѣвчимъ, которые находятся въ Москвѣ.

Басы: Григорій Янпольскій, Иванъ Николаенковъ, Иванъ Кривотинъ, Иванъ Дырденковъ.

Теноры: Ѳедоръ Божковъ, Ѳедоръ Чалей, Василій Мерченковъ, Алексѣй Гламаздинъ, Иванъ Бахатевъ.

Дискантъ Алексѣй Горбачевъ.

14 апрѣля 1798 г.

CLXIII.

Д. м. к.

Пѣвчихъ, находящихся въ Москвѣ, которые во время отсутствія моего болѣе въ праздности... употреблять въ Канцеляріи къ письменнымъ дѣламъ, выключивъ праздничные и прочіе высокоторжественные дни, въ которые ходить имъ для пѣнія въ Мироносицкую церковь, а по временамъ заставлять и продережировать нотное пѣніе, а изъ нихъ Ѳедора Божкова и дисконта Алексѣя Горбачева выслать въ Петербургъ на наемныхъ лошадяхъ въ скорости.

16 апрѣля 1798 г. Гр. Н. Ш.

CLXIV.

Реестръ служителямъ *).

Камердинеру Николаю Бемову 60 р. Повѣренному служителю Никитѣ Александрову

*) Здѣсь собраны художники по разнымъ спеціальностямъ, доведеннымъ до значительнаго совершенства,

50 р. Управителю Петру Петрову 50 р. Николаю Сизекову 70 р. Танцовщику Василію Воробьеву 50 р. Бывшаго управителя Ивана Чубарова дѣтямъ 50 р. Геодезисту Александру Иванову 20 руб. Архитекторамъ: Алексѣю Миронову, Григорію Дикушеву и Павлу Аргунову по 40 руб. Подлѣкарю Петру Герасимову 30 руб. Живописцу Николаю Аргунову 40 р. Повару Матвѣю Сѣрому 20 р. Хлѣбнику Денису Ѳедорову 15 р. При конюшнѣ сарайничему Никифору Сувертневу 12 р. Актеру Ивану Николаенкову 33 р. Учителю концертовъ Степану Дехтяреву 50 р. Кухонтрейберу Филиппу Жукову 50 р. Машинисту Ѳедору Пяхину 20 р. Живописцамъ: Григорію Мухину и Семену Калинину по 30 р. Портному Якову Малышеву 30 р.

16 апрѣля 1798 г. Итого 830 руб.

дарованіямъ которыхъ дано было вовремя развиться. Въ свое время танцовщикъ Воробьевскій славился, какъ и актеръ Николаенковъ, не говоря уже о зодчихъ Мироновѣ, Дикушинѣ и Аргуновѣ. Имена же художниковъ музыканта Дегтярева и живописцевъ Аргунова, Мухина и Калинина стяжали себѣ извѣстность. Послѣдніе два врядъ ли, однако, попали въ списки нашихъ отечественныхъ художниковъ. — Мы надѣемся сообщить объ нихъ побольше данныхъ при разборѣ Кусковскаго архива. Г. С. Ш.

CLXV.

Д. м. к.

Живущую въ Останковѣ дѣвушку Марью Поздѣеву опредѣлить въ Москву въ образную и производить ей денежное жалованье и хлѣбную дачу и запасы противъ живущей въ оной дѣушки Прасковьи Прихудайловой.

По приложенной при семъ музыканта Ивана Сольникова просьбѣ и со справкою отъ конторы о поправкѣ живущей въ селѣ Кусковѣ матери его собственнаго ея дома, по которой предписываю сдѣлать должное выполненіе.

16 апрѣля 1798 г. Гр. Н. Ш.

CLXVI.

Милостивый Государь графъ
Николай Петровичъ.

Почтенное письмо Вашего Сіятельства отъ 19-го сего мѣсяца я имѣлъ честь получить. Весьма было бы хорошо если бы доска родословной картины нашлась, — но поелику попытка наша осталась безъ успѣху, то мы и безъ того обойдемся, имѣя предостаточные на все документы. Теперь поджидаю я отвѣта на письма Степана Ал—ча Калычева изъ

Гданска, получа же оной вскорѣ можемъ дѣло привесть къ окончанію, ибо у меня уже все въ готовности, съ сей стороны извольте Ваше Сіятельство быть спокойны. Въ прочемъ пожелавъ отъ искренняго сердца по возвращеніи Вашемъ въ столицу услышать отъ Васъ о благополучномъ и пріятномъ походѣ Вашемъ, имѣю честь пребыть съ совершеннымъ почтеніемъ и душевною къ особѣ Вашей преданностію, Сіятельнѣйшій графъ, милостивый государь, Вашъ покорный слуга Александръ Яковлевъ.

Въ С.-Петербургѣ апрѣля 20-го 1798 года.

CLXVII.

Милостивый Государь графъ
Николай Петровичъ!

По письму Вашего Сіятельства отъ 18-го апрѣля мѣсяца я охотно бы что-нибудь сдѣлалъ въ пользу находящагося подъ судомъ подпоручика гусарскихъ здѣшнихъ эскадроновъ Кошевскаго и тѣмъ бы споспѣшествовалъ благотворительному Вашего Сіятельства къ нему расположенію, но какъ дѣло объ немъ по окончаніи здѣсь препровождено на разсмотрѣніе въ генералъ ауди-

торіатъ и участь его зависитъ уже отъ рѣшенія онаго, то и я не въ состояніи болѣе въ удовлетвореніе желанію Вашего Сіятельства пособить ему. Съ истиннымъ къ Вамъ почтеніемъ и преданностію на всегда пребуду милостивый государь мой Вашего Сіятельства покорнѣйшій слуга Г. Салтыковъ.

CLXVIII.

Ѣдетъ къ тебѣ твоя барыня княгиня Елена Никитична Вяземская, которая будетъ жить въ Талызинскомъ моемъ домѣ; почему и быть тебѣ у ней со всею канцеляріею въ полномъ послушаніи и стараться всячески Ея Сіятельству угождать, снабжать всѣмъ нужнымъ и смотрѣть накрѣпко, чтобы она во всемъ была успокоена и довольна точно такъ, какъ бы я самъ былъ въ томъ домѣ.

23 апрѣля 1798 г. Гр. Н. Ш.

Если когда вздумаетъ поѣхать въ Кусково или Останкино, допускать и доставлять по временамъ пристойное число фруктовъ.

CLXIX.

На сихъ дняхъ случившее для меня пріятное приключеніе спѣшу тебѣ сообщить.

По слабости моего здоровья нашелъ, что должность Оберъ-гофмаршала есть наитруднѣйшее служеніе и что не повредя болѣе своего здоровья, не могъ оную продолжать и хотя съ крайнимъ сожалѣніемъ рѣшился оную оставить и подавалъ Государю письмо о сложеніи сего знатнаго и труднаго для меня служенія, по полученіи котораго нимало не медля, получилъ я милостивый отвѣтъ, который здѣсь въ копіи прилагаю тебѣ, позволяю съ онаго дать копію князю Урусову, да и другимъ начать давать копіи, но немного.

29 апрѣля 1798 г. Гр. Н. Ш.

CLXX.

Милостивый государь мой,
Князь Александръ Борисовичъ *).

Устюжскаго Николаевскаго Моденскаго монастыря игуменъ Алексѣй, бывшій нѣкогда въ селѣ моемъ Останкинѣ діакономъ, а послѣ уже отправленный по указу Св. Синода въ Пекинъ **), гдѣ находился 14 лѣтъ іеромонахомъ въ свитѣ архимандрита Іоакима Шиш-

*) Куракинъ.
**) См. „Старину и Новизну“, ч. 9.

ковскаго, просилъ меня убѣдительнѣйше чрезъ письмо о доставленіи ему возможной помощи къ полученію недоданнаго жалованья за 2 года.

Знавъ совершенно, съ какимъ удовольствіемъ Ваше Сіятельство являете себя на помощь ищущимъ благотворенія Вашего, смѣю покорнѣйше просить о принятіи сего просителя въ число тѣхъ, кои находятъ душевное услажденіе въ покровительствѣ Вашемъ.

3 мая 1798 г. Гр. Н. Ш.

CLXXI.

С. м. к.

Изъ собираемой оброчной суммы съ деревень Якова Петровича Реметева опредѣляю выдавать ему на собственные его расходы, кромѣ платья, по 125 р. въ каждую треть.

8 мая 1798 г. Гр. Н. Ш.

CLXXII.

Милостивая государыня моя

Графиня Анна Алексѣевна [1]).

На почтеннѣйшее письмо Вашего Сіятельства сего мая отъ 10 числа касательно жа-

---

[1]) Матюшкина.

лованья госпожамъ фрейлинамъ, имѣю честь увѣдомить, что я крайне сожалѣю, что не могу на сіе письмо Вашего Сіятельства сообщить, ибо никакого на то повелѣнія не имѣю, что поставляю на полное Вашего Сіятельства разсужденіе. Касательно же до дачи [2]), то оную хотя я охотно желалъ бы на нынѣшнее лѣто уступить Вашему Сіятельству, но уже отдалъ Графу Петру Васильевичу Заводовскому.

Пребывая... и пр. Гр. Н. Ш.

11 мая 1798 г.

CLXXIII.

Милостивый Государь мой
Дмитрій Григорьевичъ!

Петергофская дача князя Путятина до сего времени никогда не была отдаваема въ наемъ, но какъ Вы меня увѣряли что Его Сіятельство графъ Николай Петровичъ желаетъ имѣть пребываніе въ оной дачѣ, то я какъ пріятель князя Путятина управляю всѣми его деревнями, весьма радовался, что имѣлъ случай сдѣлать нѣкоторое удовольствіе Его Сіятельству и для того и отдалъ Вамъ оную дачу для пребыванія Его Сія-

[2]) Рѣчь идетъ о Шампетрѣ.

тельства, какъ я ни въ чемъ противиться не хочу и во всемъ на благоразсужденіе Его Сіятельства согласенъ, то увѣдомляю Васъ, что присланные 100 рублей я получилъ, а когда придетъ надобность оную дачу принимать, то тотчасъ будетъ отъ меня посланъ человѣкъ, который все тамъ кому слѣдовать будетъ и здастъ въ руки. Въ прочемъ остаюсь съ почтеніемъ Вашъ милостивый государь мой покорный слуга Францъ Бель.

Мая 23 дня 1798 года.

CLXXIV.

Сіятельнѣйшій Графъ

Милостивый Государь!

Во исполненіе Высочайшей Его Императорскаго Величества воли относительно для войскъ, въ Симбирской губерніи непремѣнными квартирами расположенныхъ, съ учиненнаго постановленія пребывающихъ въ Симбирскѣ въ наличности дворянъ, къ благоразсмотрѣнію Вашего Сіятельства какъ отсутствующему члену дворянства представя у сего въ копіи, покорнѣйше прошу удостоить по сему предмету Вашего Сія-

тельства мнѣніемъ, сообща оное къ пребывающему въ Симбирскѣ губернскому предводителю дворянства, которой съ отличнымъ высокопочитаніемъ и безпредѣльною преданностію имѣетъ честь быть и называться, Сіятельнѣйшій графъ милостивый государь, Вашего Сіятельства покорнѣйшій слуга Дмитрій Ниротморцовъ.

Мая 23 дня 1798 года. Симбирскъ.

CLXXV.

Милостивый Государь графъ
Николай Петровичъ!

Милостивое Вашего Сіятельства письмо отъ 30-го числа апрѣля, доставленное въ небытность мою въ Москвѣ въ домъ мой наканунѣ дня моего ангела, я къ утѣшенію моего третьяго дни по пріѣздѣ моемъ имѣлъ счастіе получить, за которое не инымъ чѣмъ нынѣ могу Вашему Сіятельству возблагодарить, какъ только прошеніемъ у Бога о изліяніи Его на Васъ щедротъ и да продолжитъ жизнь вашу въ желаемомъ здравіи и во всякомъ благополучіи несчетные годы; сколь же много я пріемлю, милостивый государь, участіе въ благополучіи Вашемъ,

о которомъ удостоили меня увѣдомить, того перомъ моимъ я не въ силахъ объяснить, а приношу только Вашему Сіятельству мою нелицемѣрную за означенное увѣдомленіе и незабвеніе о мнѣ благодарность. За симъ же всепокорнѣйше прошу Васъ, милостивый государь, и впредъ не оставить Вашими меня письмами, какъ Вамъ уже довольно извѣстно и то, что всегда было и есть для меня драгоцѣннѣе всякаго подарка имѣть Ваши письмы и чрезъ оныя знать о здоровьи Вашемъ и благополучіемъ Вашимъ во дни моея старости и слабости утѣшаться и, симъ конча, пребуду на всегда къ особѣ Вашей съ должнымъ моимъ почтеніемъ какъ есмь милостивый государь дядюшка, Вашего Сіятельства всепокорнѣйшій слуга Николай Шереметевъ. Мая 24 го дня 1798 года.

CLXXVI.

Сіятельнѣйшій Графъ, высомилостивѣйшій нашъ благодѣтель!

Нѣжность Вашего сердца, благоснисходительный Вашъ духъ и благотворительная

душа благонадежнымъ дѣлаютъ меня начертать сіи строки, хотя краткія въ прочемъ, но исполненныя не лестнаго усердія къ высокоимянитой особѣ Вашего Сіятельства, я чрезъ оныя ничего другого домагаюсь, какъ только совершенно знать о Вашемъ здравіи, вѣдая, что оно сколько для Васъ есть драгоцѣнно, только для тѣхъ нужно, которые пользуются благопріятными Вашими благодѣяніями и которые имѣютъ неотрицаемый долгъ повиноваться Вашему Сіятельству. Итакъ утѣшительно, а желательно знать для меня о Вашемъ здравіи и въ отсутствіи Вашемъ но о, сколь бы я счастливъ былъ если бы небо благоволило мнѣ узрѣть васъ здравымъ на Московскомъ горизонтѣ и утвердившимъ на ономъ всегдашнее Ваше пребываніе, а потому я малѣйшій въ братіи моей къ счастію моему удостоенъ имѣть Ваше Сіятельство первѣйшимъ членомъ Парохіи моей не послѣднимъ долгомъ поставляю молить всемірнаго Владыку Бога, чтобы Онъ хранилъ Ваше здравіе и продолжая жизнь Вашу благоволилъ Вашему Сіятельству блаженствовать и временно и вѣчно. Вашего Сіятельства, милостивѣйшаго моего государя, нижайшій, слуга и

богомолецъ Троицкій, что въ Поляхъ, священникъ Алексѣй Дмитріевъ.

Мая 24 дня 1798 года.

CLXXVII.

С. м. к.

За нанятую дачу на Ораніенбаумской дорогѣ отъ Петергофа на первой верстѣ для житья моего на лѣтнее время, принадлежащую князю Путятину, выдать впредь до расчета въ задатокъ 100 р. изъ наличной суммы на счетъ Петербургскихъ расходовъ, которыя деньги, вложа въ приложенное здѣсь письмо, отправить съ нарочнымъ гусаромъ Васильемъ къ Надворному совѣтнику фонъ-Белю, коему оная дача препоручена, а мѣсто жительства г-на Беля извѣстно. Отзывъ же его велѣть доставить прямо ко мнѣ въ Павловское. Мая 24 дня 1798 г.

CLXXVIII.

Милостивый государь мой
Данила Григорьевичъ. (?)

Я думаю, что нечаянность, происшедшая отъ подписи на пакетѣ, доставила мнѣ письмо Ваше, которое судя по смыслу по-

читаю себѣ не принадлежащимъ, полагая мнительно, что оно должно быть Графу Николаю Петровичу Румянцеву. Почему возвращая оное къ Вашему Превосходительству, не менѣе однако же былъ я увидѣвъ изъ него распространеніе монаршей милости на Васъ возложеніемъ ордена Св. Анны 1 класса, съ чѣмъ отъ искренности поздравляю, желаю видѣть и большаго вознагражденія достоинствъ Вашихъ. Пребывая и пр...

28 мая 1798 г. Гр. Н. Ш.

CLXXIX.

С. м. к.

Заплатить изъ наличной суммы по поданному отъ золотошвея Мами сего мая 20 дня послѣднему счету за вышиваніе зеленаго суконнаго кафтана и за камзолъ шитый же 650 р., съ запискою въ расходъ на счетъ собственной моей суммы съ роспискою.

Мая 30 дня 1798 г. Гр. Н. Ш.

CLXXX.

С. м. к.

Къ предназначеннымъ въ подарокъ аптекарю 300 р. на покупку брилліантоваго перстня еще 50 рублей Никитѣ Александрову.

31 мая 1798 г.

CLXXXI.

Милостивый государь мой братецъ
графъ Николай Петровичъ!

Ожидая нетерпѣливо Вашего пріѣзда въ Москву, радовалась, что буду имѣть удовольствіе Васъ, батюшка братецъ, видѣть, но полученное Ваше письмо лишило меня сего утѣшенія, буду просить Бога о укрѣпленіи Вашихъ силъ къ перенесенію великихъ трудовъ въ Вашей должности. Видѣла изъ газетъ въѣхавшаго въ С.-Петербургъ свойственника нашего Андреяна Андреяновича Лопухина, которой не хотѣлъ мнѣ сдѣлать той чести, дабы предъ отъѣздомъ со мною повидаться или бы чрезъ посланнаго о семъ увѣдомить, знавъ, что тамъ пребываніе Ваше, если паче чаянія вздумаете вы просить его о принятіи въ попеченіе имѣнія моего, покорнѣйше прошу отъ сего удержаться: онъ никогда ко мнѣ хорошо расположенъ не былъ, что изъ моихъ опытовъ и его обхожденія со мною предусматривала, а какъ я предъ симъ чрезъ письмо Васъ просила въ томъ, когда вы по мнѣнію своему изберете мнѣ попечителя и по избра-

ніи, не объясняя ему Вашего желанія, меня увѣдомить, о чемъ вторично и покорнѣйше прошу не лишить меня сего и безъ увѣдомленія не оставьте, чѣмъ меня совершенно обяжете. Въ ожиданіи сего могу увѣрить Васъ о искреннѣйшей любви и привязанности моей, съ коею во весь мой вѣкъ пребуду Вамъ вѣрный другъ и сестра графиня Варвара Разумовская. Мая 31 дня 1798 года.

Приписано при оной въ особенной запискѣ:

Не безъ извѣстно думаю Вамъ, братецъ, что нынѣ великая стала во всемъ дороговизна, то на содержаніе моего дому положенной суммы и становится уже не довольно, то и прошу покорно Васъ, братецъ, прибавить мнѣ еще для расходу 4000 рублей, хотя я съ деревень своихъ оброкъ и сама весь получаю, но лишняго истратить безъ воли Вашей не могу, а какъ я за особенное себя поставляю удовольствіе во всемъ требовать вашего согласія и открывать передъ Вами мои мысли, то я очень себя почту довольною тѣмъ, что Вы сами заблагоразсудите въ прибавку мнѣ положить. Я надѣюсь и совершенно увѣрена, что Вы по любви

Вашей ко мнѣ и попеченіи о моихъ надобностяхъ не оставите сей просьбы моей безъ удовлетворенія.

CLXXXII.

Monsieur.

Il y a maintenent dix semaines ou par l'ordre de Votre Excellence j'eus le bonheur de jouer sur l'Harmonica devant une haute noblesse, nombreusement assemblée au palais de Votre Excellence.

Rien n'egalise la joie que m'inspirait l'approbation, que V. E. vrai connaisseur et protecteur de l'art, daigna me temoigner.

Comme mes sejours en Russie ne dureront que quelques jours et que ma fortune dans cette ville n'a été contre mon contente que trop mediocre je provoque à la gènerosité de Votre Excellence.

C'est donc au Favori de la fortune et à l'ami de l'humanité c' est au comte Schérémèteff que je parle! J'ai l'honneur и пр.

la très humble et très obeissante servante.

Mariane Kirchgessner.

Peterbourg.

le 1 juin 1798.

№ 6 sur la Moika dans la maison de monsieur Schadimiroff.

CLXXXIII.

С. м. к.

На покупку мекленбургскихъ кобылъ и другихъ лошадей выдать Петру Петрову 200 р.

1 іюня 1798 г. Гр. Н. Ш.

CLXXXIV

С. м. к.

Выдать на счетъ собственной моей суммы Никитѣ Александрову на служеніе въ Никандровой пустыни молебна 100 р., да монахамъ на братію 400 р.

2 іюня 1798 г. Гр. Н. Ш.

CLXXXV.

Милостивый государь мой
Графъ Николай Петровичъ [1]).

Интересуясь всегда знать о томъ, что особы Вашего Сіятельства касается, поставляю долгомъ спросить о благостояніи здо-

[1]) Румянцевъ.

ровья Вашего, а при томъ за особливое удовольствіе считаю увѣдомить Ваше Сіятельство, что Ея Императорское Величество изволила спрашивать меня о здоровьѣ Вашемъ, почему покорнѣйше прошу не оставить меня симъ пріятнымъ свѣдѣніемъ. Пребывая... и пр.

3 іюня 1798 г. Гр. Н. Ш.

CLXXXVI.

С. м. к.

Взнесть ко мнѣ изъ наличной суммы для отдачи присланному отъ Терентья Петровича Черныша камердинеру Данилу Игнатьеву за приведенную аглицкую собачку 50 рублей.

7 іюня 1798 г. Гр. Н. Ш.

CLXXXVII.

Д. м. к.

По дѣлу о деньгахъ, оставшихся послѣ князя Ивана Алексѣевича Долгорукова, выправить обстоятельно съ завѣщаніемъ, какъ въ ономъ назначено... И то подлинное его завѣщаніе у кого нынѣ находится и въ какой силѣ оное сдѣлано, обо всемъ ономъ доставить ясное мнѣ свѣдѣніе, а потому и на докладъ о платежѣ денегъ за мрамор-

ный надгробный памятникъ дано будетъ отъ меня предписаніе.

10 іюня 1798 г. Гр. Н. Ш.

CLXXXVIII.

С. м. к.

Маргариту Петровну и Александру Николавну *) перевесть жить въ Останково въ флигель, что подлѣ кофейной, гдѣ прежде жилъ Яковъ Петровичъ.

13 іюня 1798 г. Гр. Н. Ш.

CLXXXIX.

Милостивый государь мой
Дмитрій Прокофьевичъ [1]).

Позвольте мнѣ дружественному свѣдѣнію ВашегоПревосходительствасообщитьзаписку, полученную на сихъ дняхъ изъ Москвы по дѣлу о недвижимомъ имѣніи Ивана Петровича Шереметева, которое въ 1793 году августа 3 дня Ея Императорскимъ Величествомъ уже рѣшено, но сего года апрѣля 28 дня изъ того дѣла, производившагося въ 6 Сенатскомъ Департаментѣ, отосланъ экстрактъ

*) Реметевыхъ.

[1]) Трощинскій.

въ С.-Петербургъ къ рекетмейстерскимъ дѣламъ. Почему, будучи увѣренъ въ благопріятномъ ко мнѣ расположеніи Вашемъ, смѣю покорнѣйше просить, если оное обстоятельство извѣстно Вашему Превосходительству не лишить меня увѣдомленіемъ, по какому новому случаю упоминаемый экстрактъ потребованъ, и нѣтъ ли со стороны графа Михаила Сергѣевича Шереметева вновь какихъ намѣреній на возобновленіе сего дѣла.

14 іюня 1798 г. Гр. Н. Ш.

CXC.

С. м. к.

Выдать Литейной части квартальному Матвѣю Никифорову, который приходилъ съ книгою для сбору на содержаніе бѣдныхъ французовъ, 100 рублей.

14 іюня 1798 г. Гр. Н. Ш.

CXCI.

Живописцу Герлахъ за купленныя картины выдать ему 700 р.

14 іюня 1798 г. Гр. Н. Ш.

CXCII.

Бывшій у князя Ивана Алексѣевича Долгорукова [1]) камердинеръ Степанъ Поляковъ, присланнымъ ко мнѣ письмомъ, просилъ о наймѣ или о покупкѣ дому у обывателей, живущихъ за Сухаревою башнею на Черкаскомъ огородѣ, но какъ сіе мѣсто по распоряженію моему мнѣ надобно, то и объявить ему, что ни купить дому и ни нанимать дозволить не можно.

14 іюня 1798 г. Гр. Н. Ш.

CXCIII.

Выдать Никитѣ Александрову на покупку для подарковъ Бреновой дочери (Brenna) [2]) перстня 300 р. Для камердинера князя Безбородко за принесенныя отъ князя двѣ картины табакерку золотую съ финифтью 325 р. Да тремъ человѣкамъ, которые несли, 50 р.

20 іюня 1798 г. Гр. Н. Ш.

---

[1]) Вѣроятно князь И. А. Долгоруковъ, внукъ гр. Михаила Борисовича, сынъ Маріы Михайловны.

[2]) Придворный архитекторъ.

CXCIV.

С. м. к.

Виртуозѣ Киршгессеръ, которая играла у меня на гармоникѣ во время бывшихъ у меня гостей въ минувшемъ апрѣлѣ мѣсяцѣ, выдать изъ наличной суммы 200 р., которые и доставить къ ней отъ меня на квартиру на Мойкѣ въ домѣ Владиміровскаго.

21 іюня 1798 г. Гр. Н. Ш.

CXCV.

Милостивый Государь дядюшка
графъ Николай Петровичъ!

Съ наступающимъ днемъ рожденія Вашего Сіятельства приношу мое всепокорнѣйшее поздравленіе и желаю оной день праздновать въ несчетные годы во всякомъ благополучіи, а при томъ и увидѣть сына сыновъ Вашихъ и во дни жизни Вашей столь же ими быть утѣшену, сколько родитель Вашъ Вами утѣшенъ, а въ глубокой Вашей старости спокойно и съ утѣшеніемъ оставить имѣніе свое при фамиліи своей, столь много лѣтъ благословенной отъ Бога, ибо я, милостивый Государь, увѣренъ, что слова

Ваши и увѣренiи не могутъ быть ложны, то по сему льщу себя еще надеждою, что и я во дни моей старости увижу Васъ съ данной отъ Бога Вамъ супругою.

И, симъ конча, пребуду на всегда къ особѣ Вашей съ должнымъ моимъ почтенiемъ и непремѣнною преданностiю какъ есмь, милостивый Государь дядюшка, Вашего Сiятельства всепокорнѣйшiй слуга Николай Шереметевъ.

CXCVI.

Милостивый Государь
братецъ Николай Петровичъ.

Имѣя удовольствiе получить Ваше письмо, и нѣсколько дней замедлила моимъ отвѣтомъ для того, что думала объ избранiи попечителя надъ моимъ имѣнiемъ, но все еще остаюсь въ нерѣшимости, а при томъ поздравляю Васъ батюшка братецъ, со днемъ рожденiя Вашего, душевно желаю въ радости проводить оной и быть здорову. Въ прочемъ увѣряю Васъ моею искренностiю и дружескимъ усердiемъ, съ чѣмъ мой вѣкъ останусь вашъ вѣрный другъ и покорная къ услугамъ сестра графиня Варвара Разумовская.

Iюня 24 дня 1798 г.

CXCVII.

Пріисканную дачу на четвертой верстѣ отъ Петергофа къ Ораніенбауму, принадлежащую генералу Ляпунову, предписываю нанять.

3 іюля 1798 г. Гр. Н. Ш.

Получено изъ Павловска того жъ числа.

CXCVIII.

Милостивый Государь мой братецъ
графъ Николай Петровичъ!

Благодарю Васъ сердцемъ моимъ, что Вы при всѣхъ своихъ недосугахъ заботитесь и о моемъ спокойствіи въ разсужденіи рѣшительнаго постановленія надъ имѣніемъ моимъ опеки. Желательно Вамъ объ одномъ знать мысли мои совершеннѣе, на что Вамъ въ подкрѣпленіе свое скажу слѣдующее: прошедшаго января отъ 4 дня отправленное къ вамъ письмо, объясняющее о разрушеніи спокойствія моего смертію прямого попечителя и опекуна Ивана Ивановича Голохвастова и о желаніи моемъ быть надъ своимъ

имѣніемъ полною госпожою при избраніи къ спокойствію моему достойнаго управителя подъ собственнымъ моимъ распоряженіемъ, довольно и совершенно уже Вамъ извѣстно, но что въ апрѣлѣ мѣсяцѣ отвѣтствуете такъ, что Вы, предусматривая могущія произойти въ отрѣшеніи опекуновъ не малыя затрудненія, и за лучшее совѣтовали къ сохраненію должнаго порядка (хотя его на предъ сего и не было) избрать на мѣсто покойнаго Ивана Ивановича Голохвастова въ попечители другого, въ чемъ я Вашего мнѣнія неопровергала и отдала себя въ Ваше благорасположеніе, покорнѣйше прося по опытности Вашей и по мнѣнію Вашему избрать мнѣ попечителя, однако же на то Вашего отвѣта не получала. Въ дополненіе же всего прежде писаннаго вторично и покорнѣйше прошу единожды рѣшить мое положеніе и буде въ томъ не будетъ состоять Вашего препятствія въ желаніи моемъ, принять мнѣ на себя правленіе имѣнія моего, буду надѣяться въ скорости получить Вашъ отвѣтъ, тогда съ первою почтою увѣдомлю Васъ о избраніи добраго и дѣятельнаго человѣка, за котораго смѣло могу положиться для облегченія себя отъ столь не малой трудности

и разныхъ по дѣламъ безпокойствій, который безъ сомнѣнія можетъ вести обстоятельные и вѣрные расчеты въ книгахъ денежной суммы, изъ нихъ сочинять аккуратныя вѣдомости, хожденіе имѣть по присутственнымъ мѣстамъ за дѣлами и не ослабное прилагать стараніе о защищеніи вотчинъ моихъ (и съ давныхъ лѣтъ безъ хозяйства оставленныхъ). Отъ оберъ-камергера князя Александра Михайловича Голицына велю принять ему по опекѣ старыя дѣла съ особенною вѣрностію, а подъ моимъ присмотромъ и не усыпнымъ бдѣніемъ вѣрно могу на него положиться въ исправномъ и вѣрномъ отправленіи всего предписаннаго порядка, о чемъ ежегодно не примину доставлять Вамъ вѣдомости на разсмотрѣніе. Остаюсь въ ожиданіи, батюшка братецъ, Вашего на то подтвержденія, служащаго къ моему спокойствію и Вашему облегченію отъ дальнѣйшихъ переписокъ. Въ прочемъ увѣряя Васъ о искреннѣйшей привязанности и совершенномъ почтеніи съ чѣмъ во весь мой вѣкъ останусь непремѣнной Вашъ другъ и покорная къ услугамъ сестра графиня Варвара Разумовская.

Іюля 5 дня 1798 года.

CXCIX.

Милостивый государь мой
графъ Николай Ивановичъ.

Съ чувствительнѣйшимъ прискорбіемъ узналъ я, что по неосторожности камерлакея, при мнѣ находящагося, Ваше Сіятельство не изволили расположиться въ моихъ покояхъ, о чемъ душевно сожалѣя, покорнѣйше прошу В. С. по связи свойства и благосклоннѣйшему ко мнѣ расположенію вашему не только пользоваться ими, но и повелѣвать вездѣ въ домѣ моемъ, какъ бы собственномъ вашемъ, что приму я за отличный знакъ благосклонности В. С. и пр...

11 іюля 1798 г. Гр. Н. Ш.

CC.

С. м. к.

Выдать изъ наличной суммы Александру Алексѣевичу Яковлеву для подарка находящимся при Герольдіи секретарю и пр. приказнымъ за оказанные ими труды и успѣшность въ сочиненіи о фамиліи моей родословной, описанія герба съ разными до-

водами и за написаніе надлежащаго мнѣ диплома, а равно въ платежъ за пергаментную бумагу и пр. 2000 рублей.

11 іюля 1798 г. Гр. Н. Ш.

CCI.

С. м. к

По полученіи сего, не медля ни мало, ѣхать управителю Никитѣ Александрову, взявъ съ собою Петра Калмыкова въ магазейны или къ лучшимъ инструментальнымъ мастерамъ въ С.-Петербургъ и выбрать англійское фортопіано [1]) самой лучшей работы и чистаго тону, обыкновенной величины, замѣтя при выборѣ онаго, чтобы строй былъ надеженъ и не опускался и во всемъ исправный, какъ о семъ болѣе знаетъ Калмыковъ. Доставить ни мало не медля, подъ присмотромъ музыканта Бизяева во всякой бережи ко мнѣ въ Павловскъ.

14 іюля 1798 г. Гр. Н. Ш.

CCII.

Дикихъ козъ въ Кусковскомъ звѣринцѣ когда не имѣется, то доставить изъ сло-

---

[1]) Вѣроятно, для Парасковьи Ивановны.

боды Борисовки въ удобное время и если можно безъ отягощенія крестьянъ. Въ Марковѣ берещеную бесѣдку стараться, если можно, починить или сдѣлать новую, а подстрижку шпалеровъ оставить впредь до времени.

14 іюля 1798 г. Гр. Н. Ш.

CCIII.

Д. м. к.

По просьбѣ слободы Алексѣевки малороссіянъ, по причинѣ у нихъ скотнаго падежа и разныхъ изнеможеніевъ, по заключенной канцеляріею резолюціи немедленно исполнить и меня репортовать.

14 іюля 1798 г. Гр. Н. Ш.

CCIV.

Черезъ Сандыревскія дачи Г-на Волчкова крестьянамъ какъ уже по лугамъ проложена дорога, то единственно по оной ѣздить не воспрещать, но съ тѣмъ, чтобы объѣздами луговъ не портили и тѣмъ обидъ моимъ крестьянамъ не дѣлали, но однакожъ... чтобы старались дѣлать по соглашенію между собою, ко удовлетворенію желанія, и отнюдь бы ни малѣйшей ссоры не производили.

14 іюля 1798 г. Гр. Н. Ш.

CCV.

Отзывъ частному приставу о новопостроенныхъ на Черкаскомъ огородѣ для гофшпиталя покояхъ, что оные назначены къ содержанію увѣчныхъ и бѣдныхъ людей, который хотя на первый случай и достаточенъ, но при случаѣ дать выразумѣть, что о семъ въ разговорахъ представлялъ я Его Императорскому Величеству, что и принято было съ отмѣннымъ благоволеніемъ. Когда же гофшпиталь строенімъ придетъ къ окончанію, тогда и не оставлю я испросить высочайшей конфирмаціи.

15 іюля 1798 г. Гр. Н. Ш.

CCVI.

Метрдотель Тереховъ и находящійся при конторѣ моей Григорій Горшковъ, по просьбѣ ихъ, уволены отъ меня въ Москву для свиданія съ женами ихъ на одинъ мѣсяцъ.

15 іюля 1798 г. Гр. Н. Ш.

CCVII.

Какъ ягоды будутъ поспѣвать, то заготовить наливки трехъ сортовъ: малиновку, вишневку и смородиновку—дозволяю.

По приложенной при семъ запискѣ, что слѣдуетъ нужное Аленѣ Цимбалистовой купить на щетъ дѣтиной суммы, а изъ платья можно взять изъ стараго у дѣтей. Не забывать присылать сюда оленей и дикихъ козъ, когда ихъ много, для стола здѣсь нужно.

18 іюля 1798 г. Гр. Н. Ш.

CCVIII.

Милостивый Государь мой
графъ Николай Петровичъ!

По письму Вашего Сіятельства, въ которомъ изъяснили Вы причины, заставляющія Васъ искать освобожденія, на нѣкоторое время, отъ постоя здѣшняго дома Вашего, я приказалъ удовлетворить Вашему желанію. Готовъ будучи во всѣхъ случаяхъ, гдѣ только мнѣ возможно, служить Вашему Сіятельству своимъ пособіемъ, въ доказательство того истиннаго почтенія моего, съ которымъ на всегда пребуду милостивый Государь Вашего Сіятельства покорнѣйшій слуга Г. Салтыковъ. Іюля 26 дня 1798 года.

CCIX.

Милостивый Государь мой братецъ
графъ Николай Петровичъ!

Пріятное для меня письмо Ваше отъ 15-го сего іюля имѣла я удовольствіе получить, которымъ увѣдомляете меня о согласіи Вашемъ въ моемъ намѣреніи, дабы управляла я своимъ имѣніемъ и дѣлами безъ опекунства, чѣмъ доказали мнѣ отлично дружественную свою любовь въ совершенствѣ, за что искренно Васъ благодарю, усердно желаю Вамъ всякаго блага и душевнаго спокойствія. По поводу Вашего письма долгомъ себѣ поставила отнестись Его Сіятельству князь Александръ Михайловичу Голицыну письмомъ самымъ вѣжливымъ, а при томъ выражающимъ мою къ нему благодарность за всѣ его труды, понесенные для меня въ теченіи опекунства (и буду стараться лично его благодарить), при чемъ посылала къ нему секретаря, опредѣленнаго покойнымъ Иваномъ Ивановичемъ Голохвастовымъ для производства письменныхъ дѣлъ въ опекунской конторѣ съ тѣмъ, дабы князь ввѣрилъ ему и приказалъ выдать всѣ бумаги, которыя

по опекунству остались у него не зданными, но онъ отозвался кромѣ приходныхъ и расходныхъ книгъ денежной суммы нѣсколько сотъ рублей ничего у себя не имѣетъ, а доставилъ всѣ нужныя бумаги покойному Ивану Ивановичу Голохвастову, книги жъ и вышеписанную сумму денегъ отъ меня посланному не выдалъ. Въ слѣдствіе сего посылала я къ Варварѣ Ѳедоровнѣ Голохвастовой съ требованіемъ о доставленіи мнѣ съ своимъ управителемъ извѣстную Вамъ денежную сумму и нужныя бумаги по опекунству, оставшія послѣ мужа ея съ тѣмъ, дабы при ея повѣренномъ приняла я деньги и, пересмотрѣвъ нужныя бумаги, въ томъ дать ей росписку, но Варвара Ѳедоровна отозвалась мнѣ, что она сего требованія моего безъ Андреяна Андреяновича Лопухина выполнить не можетъ, тѣмъ болѣе, что оное все хранится за его печатью. Я съ своей стороны кажется все то выполнила, что было предписано Вами, а теперь необходимость вынуждаетъ меня еще Васъ, батюшка братецъ, безпокоить и покорнѣйше просить взять на себя трудъ отписать князю Александръ Михайловичу и Варварѣ Ѳедоровнѣ о выдачѣ мнѣ вышепрописаннаго,

безъ чего мнѣ къ совершенному основанію плана правленія моего приступить не возможно, посилѣ чего не премину отнестись Вамъ обо всемъ предпріятіи моемъ въ заведѣніе устроеннаго мною порядка, въ чемъ да поможетъ мнѣ Господь Богъ и Ваше отеческое наставленіе, а я съ моимъ къ Вамъ искреннимъ усердіемъ и сердечною любовію во всю мою жизнь пребуду Вамъ вѣрный другъ и покорная ко услугамъ сестра графиня Варвара Разумовская.

29 іюля 1998 года.

Москва.

CCX.

Милостивая государыня,

сестрица Варвара Петровна.

На письмо Ваше отъ 22 минувшаго іюля не могу я не оправдать мнѣнія вашего въ снабженіи всѣмъ нужнымъ сына вашего къ таковому печальному случаю, но совѣтую вамъ съ крайнимъ разсмотрѣніемъ поступить и не дѣлая излишностей доставить ему все, что только необходимо нужно для такого похода. Сіе совершенно остается въ вашей волѣ и разсмотрѣніи. Пребывая... и пр.

2 августа 1798 г. Гр. Н. Ш.

CCXI.

С. м. к.

На покупку мекленбургскихъ кобылъ и другихъ лошадей выдать Петру Петрову изъ наличной суммы 2.000 р.

10 августа 1798 г. Гр. Н. Ш.

CCXII.

Заплатить въ аглицкій магазинъ Гойя Белиса за взятые мною часы золотые о двухъ корпусахъ Еликопловы 500 р.

12 августа 1798 г. Гр. Н. Ш.

CCXIII.

Милостивый Государь мой
Николай Петровичъ!

Входя въ супружество съ Платономъ Ѳедоровичемъ Уваровымъ, за первой долгъ сочла увѣдомить Васъ о моей помолвкѣ, рекомендовать его въ милость Вашу и просить Васъ о содержаніи его въ той же благо-

склонности, какою по свойству домовъ нашихъ имѣла я честь пользоваться до нынѣ и въ которую себя препоручивъ, остаюсь на всегда съ истиннымъ почтеніемъ, милостивый государь мой, покорнѣйшая ко услугамъ княжна Елизавета Волконская.

26 августа 1798 г.

CCXIV.

Милостивый Государь,
князь Алексѣй Михайловичъ [1]).

Сестра моя графиня Варвара Петровна вступила нынѣ сама, съ согласія моего, въ полное распоряженіе имѣнія и всѣхъ дѣлъ ея, бывшихъ въ опекѣ, посему просила о семъ сообщить къ свѣдѣнію В. С., въ чемъ, будучи обязанъ долгомъ родства, не могъ я ей отказать. И симъ исполняя желаніе ея, увѣренъ впрочемъ о томъ истинномъ почтеніи и совершенной преданности,—съ коими навсегда честь имѣю остаться.

5 сентября 1798 г. Гр. Н. Ш.

---

[1]) Голицынъ.

CCXV.

Милостивый Государь братецъ графъ
Николай Петровичъ!

Прошедшаго іюля мѣсяца въ отправленномъ мною къ Вамъ письмѣ покорнѣйше просила Васъ объ отношеніи Вашемъ князю Александру Михайловичу Голицыну и Варварѣ Ѳедоровнѣ Голохвастовой въ томъ, дабы они оставшія по опекѣ дѣла и денежную сумму выдали мнѣ, а какъ при началѣ моего правленія встрѣтилось, что покойной Иванъ Ивановичъ Голохвастовъ получилъ изъ вотчихъ моихъ рекрутскія деньги, которыя хранятся у Варвары Ѳедоровны, а изъ тѣхъ вотчинъ крестьяне проживаютъ въ Москвѣ, не имѣвъ въ виду ни рекрутъ ни квитанціевъ, разрѣшить же сего способа не имѣю, когда не получу къ свѣдѣнію моему вѣрныхъ документовъ, для чего Васъ, батюшка братецъ, вторично, прошу не забудьте взять на себя безпокойства письмомъ Вашимъ, (въ чемъ прежде Васъ утруждала) разрѣшить то, безъ чего мнѣ совершенной развязкѣ въ дѣлахъ видѣть не

можно, послѣ же сего надѣюсь, что большаго безпокойства въ моемъ правленіи Вамъ не навлеку, кромѣ необходимо нужнаго къ свѣдѣнію Вашему. Пожелавъ Вамъ сердцемъ моимъ всякаго блага, съ моею къ Вамъ искренностію и душевною любовію, во всю жизнь пребуду Вамъ вѣрный другъ и сестра графиня Варвара Разумовская. Сентября 17 дня 1798 года. Москва.

CCXVI.

С. м. к.

Привезенной изъ Москвы для обученія починивать кружевныя манжеты дѣвушкѣ. Парасковьѣ Янпольской опредѣляю хлѣбную дачу, жалованья 6 р. да на платье 10 р.

18 сентября 1798 г. Гр. Н Ш.

CCXVII.

За купленную мною у берейтора Его Имп. Высочества Великаго князя Константина Павловича г. Штрауба для верховой ѣзды дресированную лошадь темно-сѣраго жеребца выдать изъ наличныхъ суммъ сполна 1.600 р.

2 октября 1798. Гр. Н. Ш.

CCXVIII.

Барсовыхъ попоны, обшитыя малиновымъ сукномъ и обложенныя по борту серебряным галуномъ, прислать въ Петербургъ, не помѣшкавъ на цѣлый цугъ, какъ должно быть шесть попонъ. Изъ французскаго погеба прислать вареньевъ Украинскихъ разныхъ сортовъ побольше.

5 октября 1798 г. Гр. Н. Ш.

P. S. Для истребленія въ Марковѣ волковъ велѣть быть изъ Семьинскаго охотѣ съ Тихомировымъ, что и отдается на твое разсужденіе — съ одними же гончими или борзыми собаками, и когда придетъ охота, то объявить, что за каждаго волка сверхъ шкуры будетъ даваться.

CCXIX.

Милостивый государь
князь Алексѣй Михайловичъ [1]).

По совершенной привязанности, которую всегда сохраняю я въ душевныхъ чувствахъ

---

[1]) Голицынъ.

моихъ, съ крайнимъ сожалѣніемъ узналъ я отъ N, что когда Ваше Сіятельство изволили присылать къ нему за портретомъ Императора Петра II, не могъ онъ тогда же его доставить. Но зная, сколько В. С. сами любите порядокъ въ домѣ, надѣюсь, что простите и ему ту неряшливость, которую спѣшу я теперь поправить приказаніемъ доставить немедля ни мало желаемый портретъ къ Вашему С., съ отмѣннымъ усердіемъ желая при всякомъ случаѣ доказать, сколь лестно для меня исполнять желаніе Ваше, честь имѣю остаться навсегда съ истиннымъ почтеніемъ и пр.

5 октября 1798 г. Гр. Н. Ш.

CCXX

Милостивая государыня моя
сестрица Варвара Петровна.

Будучи занятъ дѣлами моими, не успѣлъ я по сіе время исполнить по письму вашему, чтобы отнестись въ разсужденіи опеки къ князю Алексѣю Михайловичу и къ Варварѣ Ѳедоровнѣ. Теперь же, написавъ тѣ письма,

посылаю оныя при семъ къ вамъ для составленія. Желаю, чтобы вы успѣли тихо и безхлопотно въ дѣлахъ вашихъ учредиться, совѣтую вамъ дружески... О себѣ скажу, что продолжаю заниматься моею должностію и, благодаря Бога, кажется по сіе время столько счастливъ, что угождаю моему государю. Желая впрочемъ вамъ отъ всего моего сердца всякаго благополучія и спокойствія, остаюсь навсегда искренно любящій.

5 октября 1798 г. Гр. Н. Ш.

CCXXI.

С. м. к.

Издержанные мною въ теченіе минувшаго лѣтняго времени въ Павловскѣ, Петергофѣ и Гатчинѣ на счетъ собственной моей суммы 1350 руб. взнесть ко мнѣ изъ наличныхъ.

12 октября 1798 г. Гр. Н. Ш.

CCXXII.

За подаренный мною чай камеръ-фрейлинѣ Протасовой 48 р. взнесть ко мнѣ.

13 октября 1798 г. Гр. Н. Ш.

CCXXIII.

По девятидневной болѣзни моей отъ геморроидальнаго припадка, во избавленіе коей,

призвавъ въ помощь Господа Бога моего, наконецъ въ 24 день октября сего года совершилъ я надъ собою мучительную операцію. Почему повелѣваю всѣмъ находящимся въ домахъ моихъ и въ вотчинахъ служителямъ и дворовымъ людямъ, какъ здѣсь въ С.-Петербургѣ, такъ и въ Москвѣ, выдать не въ зачетъ получаемое каждымъ годовое жалованье.

24 октября 1798 г. Гр. Н. Ш.

CCXXIV.

Взнесть ко мнѣ для подарка доктору Блоку за операцію 3000 руб., доктору Лахману 1000 руб.

26 октября 1798 г. Гр. Н. Ш.

CCXXV.

Милостивый Государь мой
графъ Николай Петровичъ!

Всеподданнѣйшее Вашего Сіятельства благодареніе за высочайшее посѣщеніе имѣлъ я честь представить Его Императорскому Величеству и нахожу истинное удовольствіе сообщить Вамъ, милостивый Государь мой,

что оно съ благоволеніемъ удостоено всемилостивѣйшаго принятія; пользуясь случаемъ симъ засвидѣтельствовать Вашему Сіятельству искреннія желаніи мои о совершенномъ Вашемъ выздоровленіи, съ истиннымъ почтеніемъ на всегда пребыть честь имѣю, милостивый государь мой, Вашего Сіятельства покорнѣйшій слуга Петръ Лопухинъ. Октября 27 дня 1798 года.

CCXXVI.

Милостивый Государь
Петръ Васильевичъ [1]).

При сей новой перемѣнѣ тревожитъ меня только одно, чтобы не лишиться той милости, которою я пользовался прежде, дабы имѣть позволеніе видѣть всегда государя моего, пріѣзжать временами въ загородныя мѣста и пользоваться тѣми знаками монаршаго благоволенія, которые всегда составляли мое счастіе и были единою цѣлію жизни моей, безъ чего и самое новое достоинство будетъ для меня несноснымъ бременемъ.

1 ноября 1798 г. Гр. Н. Ш.

---

[1]) Лопухинъ.

CCXXVII.

Д. м. к.

Находящейся при дѣтяхъ мадамъ Девилье выдать по полученіи сего въ подарокъ 200 р.

2 ноября 1798 г. Гр. Н. Ш.

CCXXVIII.

Милостивый Государь дядюшка,
графъ Николай Петровичъ!

Письмо вашего сіятельства, отъ 25 числа истекшаго мѣсяца посланное, означающее непремѣнную вашу ко мнѣ милость, я перваго числа сего мѣсяца при истеченіи дня имѣлъ счастіе получить, въ которомъ первое отдѣленіе меня много утѣшило, а второго читать не могъ безъ содраганія, заключеніемъ же онаго воставили мою надежду, сопряженную съ благополучіемъ вашимъ, за что во первыхъ возблагодаривъ Богу и угоднику его общему нашему патрону святителю Николаю съ прошеніемъ о здравіи вашемъ и о продолженіи дрожайшей для меня жизни вашей. Теперь же приношу вамъ, милостивый государь отъ восхищающагося сердца моего поздравленіе съ полу-

ченіемъ отъ государя различныхъ милостей и всепокорнѣйшую мою благодарность за увѣдомленіе ваше съ прошеніемъ о неоставленіи меня и впредь вашими письмами, ибо, милостивый государь, вамъ довольно извѣстно, что есть мое первое желаніе знать о здравіи вашемъ. Въ ономъ же письмѣ изволите увѣдомлять меня объ огорченіи людей вашихъ, при васъ находящихся, что на тѣхъ смотрѣть жалко было, то къ сему могу дополнить, что и здѣсь, узнавъ о болѣзни вашей, находящіеся служители ваши, о коихъ мнѣ извѣстно, ровно какъ и крестьяне ваши не менѣе страдали духомъ и проливали слезы, да иначе сіе и быть не могло, потому что всѣхъ первыхъ и послѣднихъ служителей вашихъ какъ содержаніе, такъ и благополучіе зависитъ отъ вашего сіятельства, а лишась васъ, они принуждены бы были восчувствовать чрезъ премѣну своей спокойной и утѣшительной жизни великою разстройку въ ихъ расположеніяхъ, кольми же паче послѣдніе лишившись получаемаго по милости вашей своего содержанія, а при томъ какъ и крестьяне ваши, бывъ отлично усердіемъ своимъ привержены къ вамъ и видѣвъ личныя къ себѣ отъ васъ милости,

могли бъ потерять свое прибѣжище и утѣшеніе. Въ заключеніе же сего по упованію вашему и всѣхъ на Бога прошу Его Творца нашего, да услышитъ моленіе мое и всѣхъ у него просящихъ о продленіи жизни вашей съ удаленіемъ отъ васъ всѣхъ болѣзней и да подастъ вамъ въ совершенномъ здравіи и благополучіи прожить несчетные годы.

И, симъ конча, пребуду на всегда съ должнымъ моимъ почтеніемъ и непремѣнною моею преданностію къ особѣ вашей какъ есмь, милостивый государь дядюшка, вашего сіятельства всепокорнѣйшій слуга Николай Шереметевъ. 7 ноября 1798 года.

CCXXIX.

Милостивый Государь мой братецъ,
Графъ Николай Петровичъ!

Первѣйшимъ удовольствіемъ себѣ поставляю брать участіе въ той радости, каковую вы отъ Всемилостивѣйшаго Государя пожалованіемъ вамъ двухъ орденовъ и звѣзды, украшенныхъ брилліантами, имѣли счастіе получить, въ чемъ васъ усердно поздравляю, прося Бога, да продлитъ жизнь высокаго и великодушнаго монарха нашего для воз-

даянія его высокомонаршихъ милостей за услуги ему вѣрноподданныхъ. При такой великой для для меня радости поражена увѣдомленіемъ о несносной и сопряженной съ великими опасностями гемороической болѣзни вашей, доведшей васъ до такой операціи, о которой одно воображеніе терзаетъ мое сердце, теперь остается мнѣ призвать моего Творца въ помощь къ перенесенію столь несносной для меня печали и воздать Ему теплую мольбу о укрѣпленіи вашихъ силъ и дабы не лишилъ меня того удовольствія и сердечной радости лично мнѣ видѣть любезнаго брата и отца въ вожделѣнномъ здоровіи и во всякомъ благополучіи. Прошу для меня сдѣлать милость о всякой перемѣнѣ вашего здоровья увѣдомлять почаще, я хотя и вижу, что полуденное мною письмо ваше подписано вашею рукою, но думаю, что вы съ великою трудностію подписали его и можетъ быть тѣмъ меня ободрить хотѣли. Въ ожиданіи съ нетерпѣливостію вашего отвѣта, съ моею къ вамъ сердечною привязанностію пребуду искреннѣйшая вамъ сестра и другъ графиня Варвара Разумовская.

8 ноября 1798 года.

CCXXX.

Милостивый Государь мой, Графъ Николай Петровичъ!

Имѣя многіе опыты благосклоннаго вашего ко мнѣ расположенія и дружбы, я препровождаю симъ письмомъ къ вашему сіятельству вручителя сего свойственника моего г-на Волкова; онъ былъ долгое время въ отпускѣ по причинѣ несчастія, ему приключившагося, ибо онъ на пути изъ Петербурга въ Москву сломалъ руку и переломилъ самымъ опаснымъ образомъ.

Есть ли бъ не случилось съ нимъ сего несчастія, онъ былъ бы уже камеръ пажомъ, но неизвѣстность или лучше сказать сомнѣніе его выздоровленія тому попрепятствовали сильнымъ образомъ, такъ что младшіе ему поступили въ камеръ-пажи. Препоручая его милостивому вашему покровительству покорнѣйше прошу ваше сіятельство въ крайнее мнѣ одолженіе сдѣлаться ему благодѣтелемъ и при первомъ удобномъ случаѣ доставить ему званіе камеръ-пажа.

Онъ же свойствъ самыхъ добрыхъ и кроткихъ, и я увѣренъ, что вы имъ какъ со стороны должности, такъ и со стороны поведенія будете довольны. Есмь въ прочемъ съ совершеннымъ почтеніемъ и преданностію вашего сіятельства покорнѣйшій слуга Петръ Обрѣсковъ.

13 ноября 1798 года. Москва.

CCXXXI.

Сіятельнѣйшій графъ милостивый государь и благодѣтель.

Позвольте по поводу благорасположенія и отличнаго усердія вашего къ Яковлевской обители, гдѣ опочиваетъ святитель великій Димитрій, почитаемый вашею теплѣйшею вѣрою, симъ поручить себя въ милость и благоволеніе вашего сіятельства. Покойный предшественникъ мой добродѣтельнѣйшаго житія отецъ архимандритъ Авраамъ имѣлъ счастіе пользоваться довѣренностію вашею, въ особѣ его и по смерти оказываете ваше особенное къ намъ усердіе по намѣреніямъ его для начатаго храма святителя Димитрія способствуете ниспослать и нынѣ отъ щедротъ вашихъ 6000 рублей на постройку

нашей церкви, всевышняя десница ниспослетъ на васъ свою богатую милость и всего того, чего желаете получить. Мы всебратственно молимъ и отъ искренняго сердца желаемъ вамъ, наипаче же той самый памятникъ Божія церковь до скончанія возсылать будетъ молитвы о создателѣ храма. А посему осмѣливаюсь вашему сіятельству яко виновнику застроеннаго того храма донести, сколько онаго покойнымъ отцомъ архимандритомъ въ два года состроено, однако жъ много еще не докончано, но въ трапезѣ и алтарѣ сводъ сведенъ, а въ настоящей церкви сдѣлано до просвѣтныхъ круглыхъ окошекъ, ежели Богъ благословитъ слѣдующаго лѣта начну продолжать оное строеніе, уже матеріалу довольно припасено, а иное запасать буду. Не оставьте сіятельнѣйшій графъ и благотворитель и по окончанію, когда не достанетъ суммы, спомоществовать, а мы и паки скажу аще и многогрѣшніи не престанемъ на жертвенникѣ живаго Бога просить о продолженіи дрожайшаго вашего здравія и душевнаго спокойстія, счастливымъ себя почту благосклоннаго вниманія и утвержденія къ продолженію онаго, съ истиннымъ высокопочтеніемъ и преданностію на всегда

остаться имѣю назвать себя вашего сіятельства милостиваго государя и благодѣтеля всепокорный слуга и богомолецъ Яковлевской архимандритъ Мельхиседекъ.

15 ноября 1798 г. Ростовъ.

Вашему сіятельству при семъ подносимъ отъ обители нашей образъ святителя Димитрія.

CCXXXII.

Ваше сіятельство милостивый государь
графъ Николай Петровичъ!

Минувшаго октября 29 числа имѣлъ я несчастіе по неизбѣжному предѣлу Вышняго лишиться жены моей графини Анны Михайловны, урожденной княжны Долгоруковой. Связь родства дому нашего съ вашимъ сіятельствомъ и удостовѣреніе въ участіи вашемъ налагаютъ на меня обязанность васъ о семъ горестномъ для меня случаѣ увѣдомить, что исполнивъ, осмѣливаюсь себя и трехъ дѣтей моихъ препоручить въ продолженіе милости вашей и затѣмъ съ глубочайшимъ моимъ почитаніемъ и совершенной преданностію пребыть честь имѣю вашего

сіятельства милостиваго государя всепокорный слуга графъ Ефимовскій.

15 ноября 1798 г.

CCXXXIII.

Милостивый Государь мой братецъ,
Графъ Николай Петровичъ!

Сего ноября 10 дня имѣла я удовольствіе получить письмо ваше, коимъ извѣщаете меня о монаршемъ къ вамъ благоволеніи пожалованіемъ васъ въ достоинство оберъ-камергера, съ чѣмъ васъ сердцемъ моимъ поздравляю, будучи восхищена, что съ сею перемѣною труды ваши несравненно облегчатся, а при такомъ спокойствіи слабое здоровье ваше укрѣпиться можетъ. Непрестанно прошу Бога, дабы обрадовалъ меня полученіемъ таковаго письма вашего, которое бъ могло меня совершенно увѣрить, что вы послѣ мучительной операціи совсѣмъ выздоровили, а я съ моею къ вамъ дружественною и непремѣнною любовію во весь мой вѣкъ пребуду вамъ вѣрная и искренняя сестра и другъ графиня Варвара Разумовская.

15 ноября 1798 года. Москва.

CCXXXIV.

Живущаго въ селѣ Кусковѣ кучера нѣмца какъ оный не нуженъ тутъ быть, отправить въ село Пруды для обученія цуговыхъ молодыхъ лошадей. Изъ Кусковскихъ оленей убить и прислать въ шкурахъ три оленя да и впредь, смотря по временамъ, присылать же, а особливо въ концѣ сентября отправлять; если же время будетъ тепло, то дѣлать маринадъ и присылать нарочно. Какія есть у покойнаго родителя моего въ гардеробѣ шубы крытыя и некрытыя, также и мѣха, вынувъ съ Николаемъ Бемомъ прислать въ Петербургъ при случившейся оказіи.

16 ноября 1798 г. Гр. Н. Ш.

CCXXXV.

Управителямъ, сколько можно, неусыпно смотрѣть и не ослабѣвать отъ покойной жизни, а въ канцеляріи нужно, чтобы всѣ дѣла текли порядочно и расторопно, я слышу, что служители поздно сбираются и, кромѣ почты, текущихъ дѣлъ ничего не дѣлаютъ.

22 ноября 1798 г. Гр. Н. Ш.

CCXXXVI.

Ты мнѣ весьма сдѣлаешь пріятное, если уладишь все, какъ я отъ тебя ожидаю, и все, что будетъ сдѣлано въ Останкинѣ для украшенія новаго сада, то я весьма доволенъ буду; оранжерею же инако вручать нельзя, какъ по изслѣдованіи ея Кусковскимъ садовникомъ, что можетъ ли онъ оную искусствомъ своимъ содержать, а ежели англичанинъ станетъ увѣрять, что точно кроны не годятся, то и въ такомъ случаѣ не вѣрить оное Кусковскому садовнику и стараться, чтобы на будущій годъ было много ананасовъ и присылать ихъ и пр. фрукты въ самомъ лучшемъ образѣ.

23 ноября 1798 г. Гр. Н. Ш.

CCXXXVII.

Милостивый Государь мой,
Графъ Петръ Андреевичъ [1]).

Съ крайнимъ прискорбіемъ моимъ получилъ я печальную вѣсть о кончинѣ супруги ва-

---

[1]) Ефимовскій.

шей графини Анны Михайловны. Пріемля истинное участіе въ горести вашего сіятельства, увѣряю васъ искренно, что нѣтъ для меня ничего пріятнѣе видѣть продолженіе дружбы вашей и пр.

23 ноября 1798 г. Гр. Н. Ш.

CCXXXVIII.

Милостивый Государь мой
Петръ Ивановичъ [1]).

Свидѣтельствую вамъ чувствительнѣйшую благодарность за изъявленное участіе въ перемѣнѣ званія моего, которое въ письмѣ вашего высокопревосходительства отъ 11 сего ноября я имѣлъ удовольствіе получить. Оно для меня тѣмъ лестнѣе, что происходитъ отъ толь почтенняго человѣка, каковымъ всегда привыкъ я васъ почитать, съ отмѣннымъ удовольствіемъ поставляя видѣть всегда продолженіе ко мнѣ благопріязни вашей, не могу довольно возблагодарить, слыша, сколь много ваше высокопревосхо-

[1]) Измайловъ.

дительство оказать изволили дружественнаго участія вашего со времени моей болѣзни, присылая почасту ко мнѣ въ домъ навѣдываться, что принимаю я знакомъ вашей ко мнѣ благопріязни, которую имѣть всегда поставлялъ себѣ за честь и пр.

23 ноября 1798 г. Гр. Н. Ш.

CCXXXIX.

Извѣстно мнѣ, что состоящій въ Москвѣ у Кузнецкаго моста домъ, бывшій гр. Воронцова, продается, то не окажется ли способнымъ къ покупкѣ для моего жительства; развѣдать тебѣ объ ономъ обстоятельно стороною, за кѣмъ оный домъ нынѣ состоитъ и точно ли продается и за какую цѣну. И по собраніи онаго, когда окажется продажнымъ, то съ архитекторами Назаровымъ, Мироновымъ, Дикушевымъ и пр. знающими людьми осмотрѣть оный поприлежнѣе.

26 ноября 1798 г. Гр. Н. Ш.

CCXL.

С. м. к.

О Воронцовскомъ домѣ стараться, какъ наивозможно, доставить планы и требуемыя

свѣдѣнія безъ замедленія. Присланный въ ящикѣ трюфель сушеный 20 ф. полученъ, котораго приказать, чтобы старались отыскивать и впредь и присылать сырой, а не сушеный.

30 ноября 1798 г. Гр. Н. Ш.

CCXLI.

Отпустить князю Андрею Николаевичу Щербатову на именины 2000 руб.

30 ноября 1798 г. Гр. Н. Ш.

CCXLII.

Милостивая государыня моя сестрица
Варвара Петровна [1]).

Получа письмо ваше, изъ коего видѣлъ я, что вы уже извѣстны о перемѣнѣ моей должности, имѣю извѣстить васъ о положеніи здоровья моего, что, по благодаренію всемогущаго Бога, приходитъ день ото дня въ лучшее состояніе; я давно уже начинаю ѣздить прогуливаться, хожу пѣшкомъ для

---

[1]) Разумовская.

моціону и надѣюсь въ скоромъ времени выѣхать во дворецъ. Зная, сколь вы участвуете въ моемъ здоровьѣ, радуюсь, что доставляю вамъ пріятную вѣсть и увѣряю о непремѣнной и дружелюбнѣйшей привязанности, съ которою и пр.

Вѣрный другъ и братъ Гр. Н. Ш.

2 декабря 1798 г.

CCXLIII.

С. м. к.

Для платежа графу Валицкому выдать Никитѣ Александрову изъ наличныхъ денегъ за взятые у него въ прошломъ 1797 г. мною одни часы въ корпусѣ синемъ фарфоровомъ и съ кругомъ стразовымъ 1200 р. [1]), да за три вазы фарфоровые бирюзовые севрскіе 1300 руб. [2]).

7 декабря 1798 г. Гр. Н. Ш.

---

[1]) Часы эти съ дѣтства мнѣ знакомы и стояли они всегда въ кабинетѣ моего отца. По раздѣлу они достались брату. Двойникъ этихъ часовъ принадлежалъ В. К. Маріи Николаевнѣ; о чемъ всегда говорилъ придв. часовщикъ Нупат. Часы эти достались гр. Е. Г. Строгоновой (Милашевичъ).

[2]) Три севрскія вазы также принадлежатъ Г. А. Д. Ш.

CCXLIV.

Свѣтлѣйшій Князь,
Милостивый Государь [1]).

Я столько объятъ чувствами душевной признательности моей къ милости, оказанной Якову Петровичу Реметеву, что весьма недостаточенъ въ способахъ изъяснить В. С. всю искреннѣйшую благодарность, каковую ощущаю въ глубинѣ сердца моего. Оная для меня тѣмъ неоцѣненнѣе, что съ открытіемъ пути къ удобнѣйшему служенію пріобрѣлъ онъ и счастіе быть подъ знаменитымъ начальствомъ В. С., и опыты изъявленныхъ уже мнѣ благодѣяній вашихъ подаютъ мнѣ смѣлость уповать, что В. С. не лишите его и того покровительства вашего, которое чтитъ онъ единымъ путемъ къ своему благополучію... Безпредѣльная благодарность останется на всю жизнь.

8 декабря 1798 г. Гр. Н. Ш.

---

[1]) Безбородко.

CCXLV.

Николай Бемовъ!

Желаю тебя видѣть и пожить съ тобою, для чего и пріѣзжай ко мнѣ, если только кашель твой совсѣмъ прошелъ, и ты здоровъ, а безъ того никакъ не ѣзди: хуже, когда дорогой занеможешь и пріѣдешь ко мнѣ больной; я желаю тебя видѣть здороваго, а не больного.

9 декабря 1798 г. Гр. Н. Ш.

CCXLVI.

Д. м. к.

Чѣмъ именно крестьяне каждой вотчины имѣютъ промыселъ, гдѣ какія есть фабрики и заводы, какой оборотъ имѣютъ таковые фабриканы и заводчики... и выдѣлываются на нихъ товары и если можно, хотя примѣрно, показать на каждую сумму въ годъ.

9 декабря 1798 г. Гр. Н. Ш.

CCXLVII.

Села Павлова выборнымъ.

При семъ посылаю для образца двухствольное ружье, противъ котораго велѣть сдѣлать

для меня самому лучшему мастеру одно такое жъ двухствольное, а другое одноствольное съ таковыми же точно украшеніями и чеканкою, которыя значатся въ посланномъ образцѣ, стараясь сколько возможно отдѣлать оныя самою чистою и соотвѣтственно во всемъ настоящему оригиналу работою. И по отдѣлкѣ оныхъ ружьевъ вмѣстѣ съ отправленнымъ къ вамъ моимъ ружьемъ прислать ко мнѣ, не помѣшкавъ, и сколько тѣ сдѣланныя вновь два ружья будутъ стоить цѣною, доставить записку.

11 декабря 1798 г. Гр. Н. Ш.

CCXLVIII.

Милостивый государь мой,
Иванъ Павловичъ [1]).

Я столько встревоженъ желаніемъ и нетерпѣливостію имѣть счастіе видѣть и упасть къ стопамъ Государя моего, что третьяго дня, вчерась и сегодня хотѣлъ непремѣнно выѣхать, но доктора за сильною стужею крайне запрещаютъ мнѣ еще выходить, по-

---

[1]) Кутайсовъ.

чему покорнѣйше прошу Ваше Превосходительство, если встрѣтится удобный случай, оправдать причину невольнаго моего заключенія; но при всемъ томъ надѣюсь на слѣдующей недѣлѣ никто меня уже не удержитъ, ибо сердце мое горитъ нетерпѣніемъ видѣть Государя моего. Пребываю впрочемъ съ истиннымъ почтеніемъ и преданностію.

11 декабря 1798 г. Гр. Н. Ш.

CCXLIX.

Милостивый государь мой,
Осипъ Петровичъ [1]).

По препорученію однодворцевъ моихъ Генералъ-маіора и кавалера Василія Сергѣевича, подполковника графа Алексѣя Сергѣевича и Надворнаго совѣтника Николая Володимировича Шереметевыхъ, покорно прошу Ваше Превосходительство пожаловать и доставить мнѣ для нихъ три копіи герба и происхожденія рода нашего.

12 декабря 1798 г. Гр. Н. Ш.

---

[1]) Козадавлевъ, оберъ-прокуроръ Сената.

CCL.

Выдать изъ наличной суммы на счетъ экстры для отсылки къ Осипу Петровичу Козадавлеву за написаніе родословной о фамиліи Шереметевыхъ на пергаментѣ и съ гербами за скрѣпою копіи для Василья Сергѣевича, Алексѣя Сергѣвича и Николая Володимировича Шереметевыхъ 90 р.

12 декабря 1798 г. Гр. Н. Ш.

CCLI.

О находящихся въ Кусковской школѣ ученикахъ сдѣлать реестръ поименно и съ отмѣтками противъ каждаго имени о успѣхахъ, а также — и кто какъ пишетъ, съ приложеніемъ ихъ письма, прислать ко мнѣ на разсмотрѣніе, не мѣшкавъ. А кто при нихъ находится учителемъ, дать свѣдѣніе.

14 декабря 1798 г. Гр. Н. Ш.

CCLII.

О взятіи изъ Воспитательнаго дома на воспитаніе младенцевъ крестьянкамъ, въ

сходственность прежде данныхъ отъ меня предписаніевъ подтверждаю имѣть наивозможнѣйшее стараніе, и кѣмъ изъ крестьянокъ взято будетъ сколько младенцевъ, о томъ писать ко мнѣ съ обстоятельствомъ.

14 декабря 1798 г. Гр. Н. Ш.

CCLIII.

По полученіи сего, находящихся въ Останковѣ столяра Ѳодора Прятченко и другого съ нимъ столяра, выбравъ который знаетъ столярное мастерство получше, да изъ Кускова рѣщика Егора Четверикова и портного Александра Востротина на наемныхъ лошадяхъ и давъ надлежащее число кормовыхъ денегъ, выслать ко мнѣ въ Петербургъ, не мѣшкавъ.

14 декабря 1798 г. Гр. Н. Ш.

CCLIV.

С. м. к.

Выдать Новгородской епархіи Устюжскаго Николаевскаго Медынскаго монастыря архимандриту Алексѣю на строеніе въ томъ монастырѣ 500 р.

15 декабря 1798 г. Гр. Н. Ш.

CCLV.

Выдать Якову Петровичу на счетъ экстры 300 р.

15 декабря 1798 г. Гр. Н. Ш.

CCLVI.

По полученіи сего выдать Дмитрію Любимовичу Похвисневу на дорогу 500 р.

20 декабря 1798 г. Гр. Н. Ш.

CCLVII.

Божіею милостію мы Павелъ Первый, Императоръ и Самодержецъ Всероссійскій, и пр., и пр., и пр., Великій Магистръ ордена Св. Іоанна Іерусалимскаго и пр. и пр. и пр.

Намъ любезновѣрному Оберъ-камергеру графу Шереметеву.

Усердная служба ваша, пріобрѣтшая наше Императорское особливое благоволеніе, даетъ вамъ право къ причисленію васъ въ число кавалеровъ знаменитаго ордена св. Іоанна Іерусалимскаго, мы потому пожаловали васъ кавалеромъ сего ордена большого креста, во

уваженіе къ рода и предковъ вашихъ Всемилостивѣйше дозволили мы вамъ учредить командорство Ius Patronatus вашего имени, Божіею препоручая васъ сохраненію. Данъ въ С.-Петербургѣ, декабря 21 дня 1798 г., царствованія нашего въ 3-е, а великаго магистерства нашего въ 1-е.

На подлинномъ подписано собственною Его Императорскаго Величества рукою тако: „Павелъ“.

Графъ Литта.

CCLVIII.

М. Г. Сіятел. Графъ.

Старинная связь отца моего Якова Матвѣевича Евреинова съ родителемъ вашимъ, а В. С. милостивое расположеніе ко мнѣ обязываютъ меня засвидѣтельствовать вамъ мое должное почтеніе и поздравствовать съ новымъ годомъ всякаго благополучія. При томъ доношу, что я по волѣ Его Императорскаго Величества опредѣленъ въ Орловскую казенную палату совѣтникомъ и нахожусь по ревизской части и у пріема рекрутъ. Симъ случаемъ узналъ, что В. С. изволите имѣть какъ въ Орловской округѣ село Спасское и съ деревнями, такъ и въ прочихъ

округахъ сего намѣстничества староста вашъ былъ, и я ему все сдѣлалъ, въ чемъ надобность была, и нерѣдко нужды случаются, то не угодно ли возложить на меня коммиссіи, какія изволите по деревнямъ вашимъ, и приказать ко мнѣ являться. Я со всѣмъ усердіемъ постараюсь доказать мое всеусерднѣйшее стараніе на услуги вамъ; не только батюшка вашъ благодѣтель былъ нашему дому, даже и дѣдушка князь Алексѣй Михайловичъ, и отецъ мой имѣлъ честь быть сватомъ въ женитьбѣ батюшки, и родительница ваша крестила сестеръ моихъ, то всякое препорученіе ваше я приму съ большою радостію и всячески постараюсь доказать мое высокое почтеніе къ особѣ вашей... Иванъ Еврейновъ.

22 декабря 1798 г. Орелъ.

CCLIX.

С. м. к.

Архитектору Павлу Аргунову выдать на сей годъ по положенію на платье 40 р. Да живописцу Николаю Аргунову заплатить за написаніе портрета на сей разъ 80 р.

24 декабря 1798 г. Гр. Н. Ш.

CCLX.

Съѣзди отъ меня къ князю Александру Андреевичу (Безбородкѣ) и доложи, что ты получилъ отъ меня приказаніе съ тѣмъ, что если-де Вашей свѣтлости угодно быть въ Останковѣ и въ Кусковѣ, то ты будешь ожидать повелѣнія; а ты уже долженъ спросить Терентья Петровича, что прикажетъ приготовить — завтракъ или обѣдъ и на сколько персонъ, и что онъ больше любитъ, почему и надобно тебѣ все приготовить, и чтобы ни въ чемъ не было недостатка, какъ въ кушаньѣ, такъ и въ напиткахъ.

24 декабря 1798 г. Гр. Н. Ш.

CCLXI.

Д. м. к.

Какъ изъ отписки Канцеляріи видно, что изъ Воспитательнаго дома взято на воспитаніе младенцевъ 21 человѣкъ, а куда именно не означено въ приложенномъ реестрѣ, коимъ де и дано награжденія по 5 руб., и брать ли еще, испрашивано резолюціи; но какъ мое желаніе состоитъ сдѣлать угожденіе монаршему соизволенію, въ разсужденіи чего и нужно о пріохоченіи еще крестья-

нокъ ко взятію младенцевъ имѣть вамъ прилежнѣйшее стараніе, коихъ если будутъ являться сами, то не брать хотя до ста кормилицъ, которымъ положенное отъ меня въ повелѣніи отъ 30 ноября награжденіе выдавать, какъ предписано, безъ удержанія. А льготъ съ тяголъ никому не давать.

24 декабря 1798 г. Гр. Н. Ш.

CCLXII.

Милостивый Государь мой,
князь Юрій Никитичъ [1]).

Письмо ваше наполнило чувства мои сердоболіемъ о изъясняемомъ положеніи В. С., которое еще болѣе тяготитъ чувствительность мою, что я по теперешнимъ обстоятельствамъ моимъ не нахожу способовъ сдѣлать пособіе которое отъ всего сердца моего доставить желалъ бы. Но съ одной стороны, сдѣлавъ расположеніи мои и употребивъ уже на надобныя вспоможенія довольную сумму, заставляющую меня умѣрять даже и собственные необходимые расходы, съ другой же стороны намѣреваясь по самой надобности строиться въ Москвѣ и сдѣлать пристройки къ Петербургскому моему дому, для

[1]) Трубецкой.

которыхъ не иначе, какъ весьма достаточная же сумма потребна,— съ крайнимъ прискорбіемъ вижу себя въ томъ положеніи, которое отдаляетъ у меня способы быть полезнымъ вашему сіятельству на сей случай. Однако же не сумнѣваюсь впредь, если предуспѣю хоть мало привесть дѣла мои въ желанный порядокъ, доставить вамъ все пособіе, какое только искренное и усерднѣйшее участіе удѣлить къ вамъ можетъ. Чувствительно благодарю ваше сіятельство за поздравленіе меня въ оберъ-камергеры и за новость имѣю сказать еще, что сего декабря 21 дня удостоился я получить орденъ Св. Іоанна Іерусалимскаго большого креста. Впрочемъ, поздравляя васъ съ наступающимъ праздникомъ и Новымъ годомъ, желаю, чтобы Всевышній вознаградилъ васъ всѣмъ желаемымъ благополучіемъ, пребывая и пр.

24 декабря 1798 г. Гр. Н. Ш.

CCLXIII.

Милостивый Государь мой,
князь Петръ Васильевичъ [1]).

Зная ваше благопріязненное расположеніе и сколько потому вы принимаете участія во

[1]) Урусовъ.

всемъ, что только для меня принадлежитъ, пріятнымъ случаемъ нахожу увѣдомить васъ, что, оправившись послѣ болѣзни моей, съ помощіею Божіею въ недѣлю времени, какъ началъ имѣть выѣздъ во дворецъ и былъ столько счастливъ, что 21 числа сего декабря удостоился получить новый знакъ высокомонаршаго благоволенія возложеніемъ на меня ордена Св. Іоанна Іерусалимскаго большого креста, который пожалованъ мнѣ по тому праву, что взялъ я командорство, а я онаго не бралъ, а дано только мнѣ и Льву Александровичу Нарышкину; но по особливой высочайшей милости изъ уваженія, что и предокъ мой, дѣдушка графъ Борисъ Петровичъ его у себя имѣлъ. Увѣренъ будучи, что вы раздѣляете со мною радость сію, поздравляю васъ затѣмъ съ наступающимъ праздникомъ Рождества Христова и съ Новымъ годомъ, усердно желая провести оные во многія лѣты во всякомъ желанномъ, благополучіи, остаюсь навсегда и пр.

24 декабря 1798 г. Гр. Н. Ш.

CCLXIV.

Григорію Горшкову.

Изъ доставленной ко мнѣ отъ канцеляріи съ представленія твоего отъ 8 числа декабря

копіи, усмотрѣно мною, что главный и первый зачинщикъ въ возмущеніи крестьянъ моихъ слободы Алексѣевки оказался писарь *Василій Никитенковъ*, который дѣлалъ въ вотчинѣ между крестьянами неустройствы, довелъ до такой степени, что нѣкоторые крестьяне, выходя изъ повиновенія, производятъ великое волненіе. То для укрощенія таковаго въ вотчинѣ неустройства, по полученіи сего, нимало не мѣшкавъ, взявъ онаго писаря Никитенкова отправить въ городъ и, яко возмутителя вотчины и перваго начальника всего неустройства, представить для поступленія съ нимъ по законамъ въ присутственное мѣсто, гдѣ слѣдуетъ и просить, чтобы по учиненіи ему должнаго наказанія отослать безъ зачету на поселеніе. О прочихъ же участникахъ въ томъ неустройствѣ изслѣдовавъ по силѣ должнаго отъ меня тебѣ предписанія, въ точности выполня должное, писать ко мнѣ съ акуратностью, въ противномъ же случаѣ, ежели кто изъ его сообщниковъ будутъ дѣлать какія-либо противности, въ такомъ случаѣ, если необходимо будетъ нужно, то просить кого слѣдуетъ въ городѣ для усмиренія военную команду и стараться таковыхъ укротить, въ

чемъ имѣть тебѣ всевозможное стараніе, и что будетъ происходить, доставлять ко мнѣ свѣдѣнія.

Нужно здѣсь замѣтить, что хотя выше и сказано, чтобы позвать на помощь себѣ правленіе, но сію мысль, по прочтеніи сего приказанія, разсудилъ сдѣлать въ немъ нѣкоторую перемѣну, а оное состоитъ въ томъ, чтобы государственное правленіе не прежде призывать къ себѣ на помощь, какъ настоять будетъ точная надобность; она осторожность тѣмъ нужнѣе, что какъ сей Никитенковъ есть самый тотъ донощикъ и такой, который открываетъ всѣ ихъ злоупотребленія и непростительные поборы и взятки, ими дѣланные, то легко можетъ случиться, что по злобѣ оный Никитенковъ оклеветанъ — хотя съ другой стороны есть поводъ къ сему подозрѣнію, ибо онъ самовольно смѣнилъ вотчинное правленіе и другое нарядилъ, если оное правда и что отъ сего было и можетъ быть еще больше волненія, а къ тому и твоя собственная опасность, то въ такомъ случаѣ можно отнестись въ правленіе и и письмо, приложенное къ губернатору, употребить. И такъ нужно тебѣ все оное хорошенько разсмотрѣть и по справедливости

со всей должною осторожностію, а при томъ помнить, что ежели будетъ съ твоей стороны какое упущеніе, а потому если еще и корыстолюбіе ослѣпитъ тебя столь сильно, что ты сдѣлаешь виноватыхъ правыми, а правыхъ виноватыми, то будь увѣренъ, что ты такъ будешь наказанъ, какъ никогда никакой Никитенко не былъ наказанъ. Порядочнымъ же разсмотрѣніемъ, справедливостю и пользою моей, то таковое съ твоей стороны исполненіе не останется безъ хорошаго награжденія.

27 декабря 1798 г. Гр. Н. Ш.

CCLXV.

Милостивый государь мой
Александръ Борисовичъ [1]).

Получа свѣдѣніи изъ слободы моей Алексѣевки о разныхъ возмущеніяхъ и неповиновеніяхъ тамошнихъ черкасъ моихъ, чему главнѣйшимъ поводомъ былъ находящійся тамъ земской Василій *Никитенковъ*, посланъ отъ меня для усмотрѣнія и изслѣдованія

---

[1]) Солнцевъ.

всего происходимаго нарочный повѣренный Григорій Горшковъ, отъ коего нынѣ получилъ я увѣдомленіе, что причиною всего возмущенія дѣйствительно былъ тотъ Никитенковъ, который почти большую часть Алексѣевскихъ черкасъ возмутилъ, привелъ ихъ къ неповиновенію опредѣленнымъ отъ меня начальникамъ и до такой степени, что и самый посланный отъ меня Горшковъ, какъ изъясняетъ, находится въ опасности, почему понуждаюсь я покорно просить ваше превосходительство подать руку помощи вашей сему человѣку моему и не оставить защищеніемъ вашимъ, позволя ему объяснить вашему превосходительству положеніе, въ которомъ находится слобода моя Алексѣевка, а начинщика всѣхъ таковыхъ безпорядковъ Никитенкова предать законному сужденію и потомъ сослать, куда надлежать будетъ, дабы чрезъ то очистить слободу мою отъ вреднаго возмутителя, а черкасъ моихъ таковымъ примѣромъ усмиря, привесть къ должному повиновенію. Таковымъ пособіемъ ваше превосходительство совершенно обяжете меня къ благодарности, съ каковою и пр.

27 декабря 1798 г. Гр. Н. Ш.

CCLXVI.

С. м. к.

Земскихъ, находящихся въ той вотчинѣ (Молодой Тудъ), за притѣсненіе при платежѣ податей, за взятки и прочія злоупотребленія, собравъ на мірскомъ сходѣ, наказать батожьемъ и отослать въ Останково на земляную работу впредь до повелѣнія моего.

27 декабря 1798 г. Гр. Н. Ш.

CCLXVII.

С. м. к.

Изъ находящихся въ Кусковской школѣ учениковъ Степана Балагаева и съ нимъ танцовщика Бориса Шкурнина прислать въ Петербургъ для опредѣленія къ письменнымъ дѣламъ.

30 декабря 1798 г. Гр. Н. Ш.

1799 годъ.

CCLXVIII.

С. м. к.

Для отъѣздовъ моихъ за городъ въ Гатчино и въ прочія мѣста сдѣлать ливрейныхъ сюртуковъ на 4 лакеевъ, двухъ кучеровъ и двухъ форейторовъ суконные алые, безъ позументу, съ плисовыми черными воротниками и обшлагами, въ одинъ рядъ позументъ серебряной, на овчинномъ черномъ мѣху по поясъ и отъ поясу положить байку черную

5 января 1799 г. Гр. Н. Ш.

CCLXIX.

С. м. к.

Удивительно для меня, что всякое требуемое мною къ ясности дѣло всегда столь медленно и затруднительно, что отъ васъ никакого толку добиться нельзя, повелѣніе жъ мое таково, чтобы все оное докладывать, что мутная вода вамъ милѣе, нежели чистая, а къ тому пословицу сами пріищите.

5 января 1799 г. Гр. Н. Ш.

CCLXX.

По просьбѣ находящейся здѣсь танцовщицы Алены Казаковой, живущей нынѣ по родству въ Останковѣ въ домѣ отца ея, изъ дома князя Голицына вдову, а ея родную сестру съ прочими дѣтьми изъ Останкова не высылать, а позволить имѣть ей жительство въ томъ домѣ отца ея.

6 января 1799 Гр. Н. Ш.

CCLXXI.

Д. м. к.

Разсматривая обстоятельства касательно до графовъ Михаила и Алексѣя Сергѣевичей Шереметевыхъ, съ которыми желая сдѣлать рѣшительное положеніе, дабы освободиться навсегда отъ причиняемыхъ ими мнѣ безпокойствъ, опредѣляю исполнить.

1. Графу Алексѣю Сергѣевичу выкупленные мною его, а равно и супруги его векселя и пр. обязательства, равно и взятыя закладныя, всѣ собравъ, выдать ему и супругѣ его съ расписками, а на деньги, обѣщанныя мною на покупку деревни дѣтямъ его, 20.000 р., объявить ему, чтобы онъ старался пріискивать къ покупкѣ стоющую той суммы

деревню и когда будетъ приторгована, о томъ бы дали знать въ канцелярію съ надлежащимъ основаніемъ, по разсмотрѣніи сего и назначенная мною сумма заплатится продавцу той деревни, а деревня утвердится уже за гр. Алексѣемъ Сергѣевичемъ съ тѣмъ, чтобы онъ далъ такую бумагу, что получено отъ меня имъ въ награжденіе изъ единственнаго моего великодушія 60.000 р., и чтобы ему и потомству его ни малѣйшей претензіи впредь не имѣть и никакого другого награжденія не требовать.

2. Касательно же до Михаила Сергѣевича, которому объявить, что я по любви моей къ нему изъ единственнаго великодушія отдаю ему въ награжденіе въ Костромской губерніи въ Варнавинской округѣ 113 душъ, въ Смоленской губерніи въ Бѣльской округѣ 123 — въ вѣчное и потомственное владѣніе, на которыя дана будетъ ему отъ меня крѣпостныхъ дѣлъ копія. Относительно же до требуемыхъ имъ 30.000 и при томъ по 500 р. въ годъ пеньсіона то я оныхъ денегъ и пенсіона по случаю уже назначенія мною къ отдачѣ ему означенныхъ двухъ деревень, стоющихъ болѣе 40.000, дать ему не согласенъ, тѣмъ же паче, что и озна-

ченнымъ числомъ деревень предполагаю удовлетворить его не по обязанности, а изъ единственнаго великодушія, яко однофамильца. А чтобы онъ болѣе на меня и на наслѣдниковъ моихъ ни малѣйшей претензіи уже не имѣлъ, взять отъ него на законномъ основаніи такую бумагу, по какой болѣе претензіи впредь не имѣть и онымъ моимъ награжденіемъ остаться довольнымъ... И когда по сему моему расположенію въ выполненіи со стороны Графовъ Михайлы и Алексѣя Сергѣевичей согласно примется и останутся тѣмъ довольными, то, сообразя все оное, приступить къ должному выполненію и заготовя все нужное ко кончанію сего обстоятельства, бумаги доставить ко мнѣ на апробацію и ожидать рѣшительнаго отъ меня утвержденія [1]).

6 января 1799 г. Гр. Н. Шереметевъ.

---

[1]) Такъ закончилось дѣло такъ называемыхъ „претендателей“, и документъ — лучшее доказательство клеветы кн. И. М. Долгорукаго („балкона“), который въ своихъ воспоминаніяхъ обвиняетъ Николая Петровича въ обездоленіи своихъ родственниковъ. Процессъ они проиграли, но помощь *добровольная* была оказана, и Алексѣй Сергѣевичъ Шереметевъ съ того времени очень сблизился съ Н. П., очемъ свидѣтельствуютъ ихъ непрерывныя отнынѣ отношенія и переписка. Дѣло „претендателей“ началось задолго до смерти гр. Петра Борисовича и получило огласку, дойдя до Сената. Правдивый голосъ Еропкина далъ перевѣсъ истинѣ, основанной на Петров-

CCLXXII.

Милостивый государь мой
Василій Сергѣевичъ [1]).

Не могу умолчать, сколь душевно я порадовался, видя искреннее и дружественное

скомъ законѣ о единонаслѣдіи, въ силу котораго по завѣщанію фельдмаршала дѣти отъ перваго брака были выдѣлены, какъ и меньшой сынъ гр. Сергѣй Борисовичъ, а наслѣдникомъ остался Петръ Борисовичъ.

Выдѣлъ дѣтей Михаила Борисовича не могъ и въ матеріальномъ отношеніи быть столь неравнымъ, какъ казался. Извѣстно богатство первой жены фельдмаршала Чириковой Евдокіи Алексѣевны, все имущество которой перешло ея потомству. Если они не сумѣли сохранить своего состоянія, подверглись дурнымъ вліяніямъ, если они окончательно захудали уже въ третьемъ поколѣніи послѣ Михаила Борисовича, если женскіе элементы, вошедшіе въ эту семью, не всегда отличались доброкачественностью, — то это не причина была сорвать съ младшей линіи всевозможное нахрапомъ и съ неблаговидными пріемами.

Наконецъ, родная дочь Михаила Борисовича кн. Марфа Михайловна Долгорукая имѣла себѣ пріютъ въ домѣ Петра Борисовича, гдѣ и кончила на покоѣ свои дни, какъ и сынъ ея кн. Ив. А. Долгорукій, всегдашній спутникъ Петра Борисовича на охотѣ.

Но клевета кн. Долгорукаго („балкона“) была многими подхвачена, и недоброжелатели Н. П. ею воспользовались!

Лишь въ недавнее время открытіе новыхъ документовъ бросило иной свѣтъ на это продолжительное и тягостное дѣло „претендателей“, имѣвшихъ при Екатеринѣ сильныхъ покровителей. Но сама Екатерина показала свое полное безпристрастіе и не оказала давленія ни въ ту, ни въ другую сторану.

[1]) Шереметевъ.

ваше обо мнѣ воспоминаніе. Повѣрьте, что хотя я Божіею милостію и Государя моего живу слава Богу благополучно, а къ тому же и здоровъ, но все сіе не отвлекаетъ отъ внутреннихъ чувствъ, которыя всегда я заключалъ въ душѣ моей и въ нихъ прямое поставлялъ удовольствіе, и такъ когда увѣрялъ о искренней моей къ Вамъ привязанности и всегдашней пріязни, то истинно могу увѣрить, что то самое чувствую, что изъясняю и прошу и Васъ, что хотя и не вмѣстно живемъ, но не лишайте меня вашей дружбы, которая всегда мною сохранена была и будетъ. Не знаю, разберете ли мое здѣсь писаніе и если затруднительно, то прошу въ ономъ извинить.

Я думаю отчасти Вы уже извѣстны о всѣхъ бывшихъ со мною приключеніяхъ, но не лишнимъ нахожу сообщить оныя дружескому свѣдѣнію Вашему. Послѣ претерпѣваемой мною слишкомъ 30-лѣтней болѣзни, напослѣдокъ въ октябрѣ прошлаго года почувствовалъ я такую боль отъ геморроидальныхъ припадковъ, что мучась 9 сутокъ съ ряду, напослѣдокъ рѣшился сдѣлать съ собою операцію, которая и исполнена такъ удачно, что нынѣ, благодаря Бога, вижу

совсѣмъ другую жизнь! Во время болѣзни моей много облегчали меня милости моего Государя и былъ столько счастливъ, что удостоился Высочайшаго посѣщенія въ болѣзненной постели моей; всякій день раза по два Государь и Государыня благоволили присылать навѣдываться о здоровьѣ моемъ, и потомъ пожалованъ я оберъ-камергеромъ и орденомъ Большаго креста и за недѣлю до болѣзни брилліантовыми украшеніями ордена Св. Андрея Первозваннаго. Вотъ сколько перемѣнъ въ толь краткое время со мною совершилось!

22 января 1799 г. Гр. Н. Ш.

CCLXXIII.

Милостивый государь мой
Иванъ Яковлевичъ [1]).

Письмо Ваше отъ 22 декаря я получилъ и съ удовольствіемъ видѣлъ изъ него, что въ васъ нахожу съ давняго времени знакомаго дому нашему человѣку.

26 января 1799 г. Гр. Н. Ш.

---

[1]) Евреиновъ.

CCLXXIV.

Милостивый государь мой
Александръ Львовичъ! [2]).

Получа бархатъ, Всемилостивѣйше пожалованный Его Императорскимъ Величествамъ, и будучи удержанъ по извѣстному обстоятельству, не могу я принесть сей же часъ всей чувствуемой мною всеподданнѣйшей благодарности, что надѣюсь исполнить сего вечера, между тѣмъ покорнѣйше прошу Васъ, если случится къ рѣчи, представить.

26 января 1799 г. Гр. Н. Ш.

CCLXXV.

Д. м. к.

По полученіи сего вынуть въ казенной брилліантовый оберкамергерскій ключъ и другой золотой въ шкатулкѣ, окованной желѣзомъ, наверху наклеянъ ярлыкъ съ подписью таковою: „Вещи покойнаго графа Петра Борисовича и Николая Петровича“, у ней висячій маленькій замокъ, отъ котораго

---

[2]) Нарышкинъ.

послалъ ключъ, который и доставь ко мнѣ черезъ почту не помѣшкавъ.

27 января 1799 г. Гр. Н. Ш.

CCLXXVI.

С. м. к.

Выдать Григорью Кохановскому за взятый мною и пожалованный дѣвушкѣ Аннѣ Изумрудовой жемчугъ 150 рублей.

29 января 1799 г. Гр. Н. Ш.

CCLXXVII.

С. м. к.

О находящихся въ Москвѣ танцовщикахъ и танцовщицахъ велѣть сдѣлать Козьмѣ Сердоликову реестръ съ отмѣтками, кто къ продолженію той науки способенъ и кто не способенъ, съ подробнымъ описаніемъ росту, фигуры и лѣтъ и какія именно въ чемъ усмотрѣны будутъ способности, и можно ли впредь надѣяться отъ которыхъ къ продолженію той науки успѣху и кто какое имѣетъ поведеніе, огранича о всѣхъ замѣчаніяхъ противъ каждаго имени со всякою ясностію; и по сдѣланіи онаго взять тотъ реестръ къ себѣ и осмотрѣвъ всѣхъ тебѣ самому, и если замѣчено будетъ, что въ от-

мѣткахъ показано будетъ все справедливо, то утверди оный реестръ твоимъ подписаніемъ, а если въ чемъ-либо усмотрѣно будетъ, такого съ справедливостію несогласно, отмѣтить на томъ же реестрѣ и доставить ко мнѣ со всякою ясностію безъ замедленія.

1 февраля 1799 г. Гр. Н. Ш.

CCLXXVIII.

Григорію Горшкову.

Изъ присланной копіи съ представленія твоего въ Московскую канцелярію усмотрѣно мною, что найдено тобою похищенныхъ слободы Алексѣевки писаремъ Василіемъ Никитенковымъ [1]) при отдачѣ въ прошедшій 71-й наборъ рекрутъ мірскихъ сборовъ денегъ 490 р. За каковое усмотрѣніе взять тебѣ изъ оныхъ найденныхъ денегъ 100 р. Впредь же какъ къ окончанію по сему, такъ и въ прочихъ по той вотчинѣ денежныхъ приходахъ и расходахъ, имѣть тебѣ къ отысканію подобныхъ сему злоупотребленіевъ наивозможное стараніе, не дѣлая при томъ никому ни малѣйшаго послабленія, и что бу-

[1]) Отецъ писателя Никитенко.

детъ открываться, представлять со всякою ясностію.

Приписано рукою Николая Петровича: „Стараться всячески со всевозможнымъ усердіемъ изыскивать правду и дѣлать такъ, чтобы можно было тебя похвалить, и за то можешь ожидать отъ меня доброе".

3 февраля 1799 г. Гр. Н. Ш.

CCLXXIX.

Реестръ, кого слѣдуетъ привести изъ Москвы музыкантовъ съ ихъ инструментами и съ роговою музыкою.

Музыкантамъ забрать съ собою всѣ инструменты, которые имъ принадлежатъ, какъ то: духовные и скрипичные, контрабасовъ взять съ собою два, одинъ большой, другой маленькій, рога взять обои и старые и новые и всѣ ноты, которыя у нихъ находятся, также и пулпитры роговые.

Для ученія.

Никиту Машкова — отдать въ Петербургъ учиться струны дѣлать.

Дмитрія Спуховачова — клавикордному мастеру.

Ивана Мельникова — живописи отдать учиться рисовать красками.

Ѳедора Рыбакова — отдать А. на его разсужденіе.

Тимофея Деменькова — въ Останково, на что способенъ будетъ.

Аѳимью Шлыкову — отдать брату въ Павлово.

Шупову — если пріидутся женихи въ Москвѣ, отдать замужъ, до того времени отдать мадамѣ, а когда желаетъ къ отцу, то отпустить.

3 февраля 1799 г. Гр. Н. Ш.

CCLXXX.

Милостивый государь мой
Графъ Николай Петровичъ.

Представленную отъ Вашего Сіятельства ослиху (sic) пріемлю съ величайшимъ удовольствіемъ, тѣмъ болѣе что симъ самымъ исполняется воля монаршая, за что приношу Вамъ наичувствительнѣйшую благодарность. Впрочемъ имѣю честь увѣрить, что всякое Ваше препорученіе есть мнѣ пріятно и всеконечно не упущу самомалѣйшаго случая

къ выполненію онаго, а паче — о чемъ въ послѣднемъ письмѣ напоминать изволите.

Пребывая... и пр. Александръ Нарышкинъ.

13 февраля 1799 г.

CCXXXI.

Милостивый государь мой
Алексѣй Ѳедоровичъ [1]).

Помня всегда доброе расположеніе, съ каковымъ при всякомъ случаѣ являлись Вы на оказаніе готовности Вашей быть мнѣ полезнымъ, особливо видѣлъ я сіе изъ опыта старанія Вашего въ собраніи справокъ, кои нужны были для выведенія роду гр. Шереметевыхъ, изъ коихъ нынѣ составлено подробное и ясное родословіе. Принимая таковый трудъ истиннымъ знакомъ пріязненнаго усердія Вашего, долгомъ поставляю увѣрить Васъ, что всякій случай пріятнымъ для себя почту, при коемъ равномѣрно могу быть Вамъ полезнымъ и надѣюсь при томъ, что прилагаемую при семъ тысячу рублей не отречетесь Вы принять въ знакъ совершенной признательности моей, съ каковою

---

[1]) Малиновскій.

навсегда остаюсь Вашъ, государя моего, покорный слуга Гр. Н. Шереметевъ.

14 февраля 1799 г.

CCLXXXII.

Письмо отъ князя Прокофія Мещерскаго, коимъ проситъ о дачѣ ордера г. Шапочникову на пріемъ въ Пажескій корпусъ опредѣленныхъ по именному указу трехъ сыновей Генералъ-маіора *Тараканова*, а какъ уже одинъ былъ помѣщенъ на открывшуюся вакансію, то оставшихъ двухъ отецъ ихъ желаетъ содержать на своемъ иждивеніи, за коихъ уже деньги внесены.

17 февраля 1799 г.

CCLXXXIII.

Письмо отъ Курскаго губернатора Михаила Ивановича Комбурлея, коимъ извѣщаетъ, что при обозрѣніи губерніи имѣлъ дорогу черезъ слободу Борисовку, гдѣ и остановился и нашелъ оной вотчины крестьянъ въ наилучшемъ порядкѣ и весьма оными хорошо угощенъ.

17 февраля 1799 г.

CCLXXXIV.

Милостивый государь мой
Николай Богдановичъ

Получа письмо Ваше, въ коемъ изъясняете о производимыхъ Молодотудскими крестьянами моими порубкахъ лѣсу въ дачахъ Вашихъ, прикосновеннымъ къ моимъ землямъ, не оставилъ я сдѣлать предписаніе отправленному отъ меня въ недавнемъ времени къ правленію тою вотчиною Надворному совѣтнику Вангерзейму, который, надѣюсь я, разсмотря сіе неустройство, доставитъ Вамъ всякую справедливость и удовлетвореніе.

17 февраля 1799 г. Гр. Н. Ш.

CCLXXXV.

Письмо къ гр. Ивану Петровичу Салтыкову, коимъ представляетъ находящагося въ службѣ при Королевскомъ прусскомъ дворѣ капельмейстера г. Гюммеля (Hummel), выѣхавшсго въ Россію на короткое время; а

какъ сей человѣкъ одаренъ талантомъ въ разсужденіи сочиненія музыки, то и проп-оручаетъ его въ милостивое руководство.

2 марта 1799 г.

CCLXXXVI.

С. м. к.

Выдать на счетъ экстры Петру Петрову для раздачи придворнымъ служителямъ при столѣ Его Императорскаго Величества 25 февраля: мундшенку Христонову къ табакеркѣ деньгами 100 р., помощнику его 50 р., помощнику тофелдскарскому 50 р., мундкоху Жамбо 200 р., при немъ повару 25 р., итого 425 р.

2 марта 1799 г. Гр. Н. Ш.

CCLXXXVII.

Письмо отъ фонъ-Стакельберга, коимъ отвѣтствуетъ, что присланныя при письмѣ вензелевыя Императорскія слова для положенія на новомъ бархатѣ въ Павловскѣ на императорскія мѣста, получены.

3 марта 1799 г.

CCLXXXVIII.

Предъявителя сего Голландской націи господина барона Лермона съ его супругою, когда они пожелаютъ быть въ Останковѣ и Кусковѣ и назначатъ день, то къ оному приготовлять, чтобы вездѣ въ покояхъ было чисто и въ надлежащемъ порядкѣ. Принять ихъ со всякою учтивостію и, сводя ихъ по всѣмъ покоямъ, угостить ихъ небольшимъ фриштикомъ.

10 марта 1799 г. Гр. Н. Ш.

CCXXXIX.

С. м. к.

Пріѣзжающихъ изъ разныхъ мѣстъ въ Молодотудскую вотчину господъ присутствующихъ угощать изъ мірскихъ сборовъ . . . . . при томъ, чтобы излишнихъ издержекъ не было, дабы вотчинные выборные, пользуясь симъ случаемъ, на мой счетъ того расхода не поставляли. Дѣвокъ стараться приводить къ тому, чтобы выходили замужъ за своихъ крестьянъ, а упорствующихъ въ томъ наказывать работою.

11 марта 1799 г. Гр. Н. Ш.

CCXC.

Взнесть ко мнѣ для подарка французской націи актеру Бонуаръ 500 р.

17 марта 1799 г. Гр. Н. Ш.

CCXCI.

Милостивый государь мой
Графъ Алексѣй Кирилловичъ [1])

Истинное почтеніе питая всегда въ душѣ моей къ Вашему Сіятельству, умножаемое сочувствіемъ сердечной привязанности къ почтеннѣйшему свойству, даетъ мнѣ поводъ открыться, что я, узнавъ намѣреніе Ваше продать домъ, доставшійся по назначенію почтеннѣйшаго родителя Вашего Сіятельства Вамъ на часть, охотно желалъ бы приступить къ покупкѣ онаго; покорнѣйше прошу доставить мнѣ случай пріобрѣсти домъ сходственно моимъ намѣреніямъ, почему уже и отложу совсѣмъ намѣреніе строить новый. Оное все зависитъ отъ благосклоннѣйшаго ко мнѣ Вашего Сіятельства распо-

---

[1]) Разумовскій.

ложенія. Цѣна и назначеніе кондицій могутъ оное довершить, хотя впрочемъ по расположенію моего здѣсь пребыванія и не имѣю надобности поспѣшать доставленіемъ себѣ прибѣжища въ Москвѣ, но размышляя, что Вамъ оный домъ не такъ нуженъ, а мнѣ — чтобы не имѣть уже попеченія въ доставленіи себѣ прибѣжища въ Москвѣ. Почему весьма одолжите Ваше Сіятельство, если сообщите мнѣ мысли Ваши, на какомъ основаніи оный домъ можетъ быть проданъ; надѣюсь впрочемъ, что при семъ случаѣ сдѣлаете Вы такое расположеніе, которое могло быть сходно для Васъ и собственно—моей возможности. А при томъ какъ и думать нельзя, чтобы столь знатную сумму денегъ можно было заплатить вдругъ, то ожидать, буду на сіе благопріязненнаго распредѣленія Вашего, въ какіе сроки платежъ денегъ долженъ быть приготовленъ. Впрочемъ, какъ по сему дѣлу уполномочилъ я, по дружбѣ ко мнѣ, Алексѣя Прокофьевича Ильина, то и прошу Ваше Сіятельство позволить ему о всѣхъ подробностяхъ, къ сему касающихся, изъясниться съ Вами.

Я совершенно полагаюсь въ семъ обстоятельствѣ на благопріязненное ко мнѣ рас-

положеніе Вашего Сіятельства и конечно останусь съ сердечною признательностію къ тѣмъ способамъ, которые согласитесь Вы доставить мнѣ, сохраняя при томъ обоюдную пользу нашу. И въ ожиданіи на сіе благопріятнаго отзыва Вашего, честь имѣю съ истиннымъ почтеніемъ и совершенною преданностію... и пр.

22 марта 1799 г. Гр. Н. Ш.

CCXCII.

С. м. к.

Взнесть ко мнѣ для отдачи Кутайсову человѣку за присланный брилліантовый ключъ оберъ-камергерскій 500 р.

27 марта 1799 г. Гр. Н. Ш.

CCXCIII.

Реестръ служителямъ и служительницамъ.

Актрисамъ въ Петербургѣ: Прасковьѣ Ковалевой 80 р. Аннѣ Изумрудовой 60 р. Аринѣ Яхонтовой 50 р. Матренѣ Жемчуговой 30 р. Авдотьѣ Бѣляевой 20 р. Устиньѣ Кучерявой 15 р. Ульянѣ Алексенской 20 р. Феклѣ Бирюзовой 40 р.

Танцовщицамъ: Татьянѣ Гранатовой 50 р. Маврѣ Бирюзовой 20 р. Авдотьѣ Аматистовой 40 р. Аленѣ Казаковой 20 р. Катеринѣ Востриюниной 30 р. Прасковьѣ Ситовой 10 р. Надзирательницѣ Аленѣ Шлыковой 20 р.

31 марта 1799 г.

CCXCIV.

Милостивый государь мой
Князь Петръ Васильевичъ! [1]).

Какъ на всеподданѣйшій докладъ со штатами Пажскаго корпуса, извѣстной Вашему Сіятельству конфирмаціи не послѣдовало, то директоръ надъ пажами Генералъ-маіоръ Шапочниковъ представлялъ мнѣ, чтобы, отдѣля человѣкъ 10 изъ малолѣтнихъ пажей, отдать ихъ года на три въ такой пансіонъ, гдѣ бы они, почерпнувъ начальныя правила науки, могли послѣ продолжать ихъ въ корпусѣ. Находя сіе представленіе несообразнымъ съ указаніями, на какихъ основанъ Пажскій корпусъ, и не смѣя приступить къ исполненію его предложенія безъ Высочайшей воли, я его отвергнулъ. А какъ сегод-

---

[1]) Урусовъ.

няшній день получилъ я почтеннѣйшее письмо Вашего Сіятельства, что угодно Вамъ, чтобы назначенные въ пансіонъ пажи отданы были Г-жѣ Бильтерлингъ, то желаю воспользоваться малѣйшимъ случаемъ сдѣлать угодное Вамъ, имѣю честь донести, что если могу я получить Высочайшее соизволеніе на то, чтобы малолѣтнихъ пажей отдавать въ пансіонъ и какъ это можетъ быть съ пособленіемъ Вашего Сіятельства, то они отданы будутъ предпочтительно другимъ Г-жѣ Бильтерлингъ, съ которою я уже объяснялся.

1 апрѣля 1799 г. Гр. Н. Ш.

CCXCV.

Управляющему Молодотудскою волостью Надворному Ствѣтнику господину Вангерзейму.

Представленія Ваши отъ 10 числа получены. Отправленный отъ васъ бывшій прикащикъ Синицынъ, не доѣзжая до Петербурга за 50 верстъ, дорогою умре, который и похороненъ въ с. Славликѣ. А какъ по увѣдомленію отъ подводчиковъ, которые съ нимъ отправлены были, оказывается, что

Синицынъ высланъ былъ отъ васъ хворый, въ расужденіи чего и нужно бы было Вамъ отсылкою его повременить до выздоровленія, а дабы впредь не могло послѣдовать съ другими такого случая, и надлежитъ имѣть въ томъ Вамъ разсмотрѣніе и хворыхъ въ дорогу не посылать, а елико возможно подать въ болѣзни каждому нужное пособіе; жену же его Синицына отправить въ Московскую канцелярію для отсылки въ хлѣбныя вотчины.

1 апрѣля 1799 г. Гр. Н. Ш.

CCXCVI.

Ивана Степанова (Ковалева) перевести въ Останково и для жительства его опредѣлить порядочное мѣсто или помѣстить съ кѣмъ изъ живущихъ въ Останковѣ своимъ домомъ, который имѣетъ у себя небольшое семейство, дабы онъ могъ пользоваться съ нимъ пищею. А если вмѣстѣ имѣть столъ не захочетъ, то велѣть изъ его окладной дачи готовить для него пищу особенно и наблюдать, чтобы онъ былъ оною доволенъ, а дабы онъ имѣлъ смирное и трезвое поведеніе, о томъ наблюдать тебѣ прилежнѣе, и что будетъ выхо-

дить, писать ко мнѣ... Приставить человѣка и смотрѣть, дабы кормленъ былъ хорошо. Сыскать человѣка или семейство и сказать, что если кто кормить будетъ и хорошо, тому отъ меня выдавать всякой годъ по 5 р., и то, когда старикъ самъ скажетъ, что онъ кормленъ хорошо, то тогда и дать.

15 апрѣля 1799 г. Гр. Н. Ш.

CCXCVII.

Письмо французское отъ Маргариты Петровны и Александры Николаевны, коимъ приносятъ поздравленіе съ праздникомъ Св. Пасхи.

18 апрѣля 1799 г.

CCXCVIII.

Реестръ актрисамъ, актерамъ, танцовщикамъ, танцовщицамъ, которыхъ впредь въ спискахъ не писать, при какой должности, а просто служащими при мнѣ наверху.

1. Дѣвушка Прасковья Ковалева, она же Жемчугова.
2. Анна Буянова, она же Изумрудова.
3. Арина Калмыкова, она же Яхонтова.

4. Матрена Ковалева, она же Жемчугова.
5. Фекла Урузова, она же Бирюзова.
6. Татьяна Шлыкова, она же Гранатова.
7. Мавра Урузова, она же Бирюзова.
8. Авдотья Кочедыкова, она же Аматистова.
9. Ирина Снѣгова, она же Хрусталева.
10. Кузьма Деулинъ, онъ же Сердоликовъ.
11. Николай Сѣревъ, онъ же Марморовъ.
12. Иванъ Васцынъ, онъ же Надежинъ.
13. Романъ Пѣшниковъ, онъ же Корольковъ.
14. Андрей Жуковъ, онъ же Кремневъ.

Такимъ образомъ, и впредь писать настоящимъ именемъ.

24 апрѣля 1799 г. Гр. Н. Ш.

CCIC.

Милостивый государь мой
Осипъ Петровичъ! [1]).

Въ Курской губерніи во многихъ присутственныхъ мѣстахъ есть дѣла о разныхъ подданныхъ слободы моей Михайловки черкасахъ, называющихъ себя по несправедли-

---

[1]) Козодавлевъ.

вымъ доказательствамъ дворянами, изъ числа каковыхъ Долгополовъ отправился изъ той слободы въ Петербургъ съ намѣреніемъ исходатайствовать отъ Герольдіи грамоту на мнимое свое дворянство. Это самое и побуждаетъ меня, въ надеждѣ благопріязни Вашего Превосходительства, предварительно просить Васъ, что если, паче чаянія, вздумаетъ онъ явиться о семъ съ просьбою въ Герольдію, то до окончанія тѣхъ дѣлъ по Курской губерніи производства о дворянскомъ его достоинствѣ и грамоты ему не давать. А какъ легко могутъ и другіе подобные ему черкасы съ примѣру его искать того же, то осмѣливаюсь дружественному усмотрѣнію Вашего Превосходительства доставлять при семъ краткую записку, имѣя честь и пр.

27 апрѣля 1799 г. Гр. Н. Ш.

Записка о подданныхъ Его с. гр. Н. П. Шереметева Курской губерніи слободы Михайловки черкасахъ, изъ коихъ нѣкоторые по несправедливымъ доказательствамъ называютъ себя дворянами, а другіе записались въ купечество, о которыхъ по просьбамъ Его с. въ Курской губерніи въ раз-

ныхъ присутственныхъ мѣстахъ спорныя дѣла.

А именно называющіеся дворянами:

1. Гаврила Васильевъ Алексѣенковъ съ дѣтьми Ѳедоромъ, Михайлою, Егоромъ и Василіемъ.

2. Терентій Игнатьевъ Долгополовъ съ сыномъ Максимомъ.

3. Петръ Ивановъ Кіяшкинъ съ сыномъ, записывается въ купечество.

4. Ѳедоръ Ивановъ Звонниковъ съ дѣтьми Андреемъ, Ѳедоромъ.

5. Василій Ивановъ Писаковъ, числящійся въ отставкѣ регистраторомъ.

По слободѣ Борисовкѣ называющіе себя дворянами Ефимъ и Иванъ Григорьевы Безсаловы.

CCC.

С. м. к.

Взнесть ко мнѣ изъ наличныхъ денегъ для отдачи актрисѣ мадамъ Шевалье [1]) за бенефисъ въ Б. театрѣ 1000 р.

27 апрѣля 1799 г. Гр. Н. Ш.

---

[1]) Актриса—любовница гр. Кутайсова. О ней сохранилось не мало подробностей.

CCCI.

Дѣти (М. П. Р., А. Н. Р.) ежели просить будутъ цвѣтовъ въ Москву въ комнаты, то какіе оставаться могутъ, умѣренное число отпускать дозволяю. Если впредь графъ Аполосъ Аполосовичъ Пушкинъ пріѣдетъ стрѣлять въ дачи мои, то объявить учтивымъ образомъ, что на тотъ одинъ разъ, когда онъ былъ, я еще весьма радъ, что по свойству нашелъ онъ пріятное провожденіе времени въ моемъ Останковѣ, но какъ желаніе мое есть, чтобы птицъ изъ моей рощи не отпускали и не отгоняли стрѣльбою, то и надѣюсь Его с. охотно согласиться можетъ, если угодно вмѣсто Останкина въ Троицкомъ селѣ веселиться стрѣльбою, гдѣ въ случаѣ надобности и покой можетъ имѣть лучше, на какой конецъ и сдѣлать предписаніе тамошнему Вотчинному правленію... Но съ Пушкинымъ, когда будете говорить, то какъ можно вѣжливѣе и ласково, и что я для удовольствія его буду всячески стараться въ Троицкомъ дать ему комнаты, и тамъ и дичи больше, а птицъ въ Останковѣ берегу для того, что какъ садъ мой посреди рощи,

то мнѣ желается завести птицъ больше въ рощѣ, то и въ саду будутъ жить. Вотъ мое намѣреніе, почему я не желаю, чтобы дичь стрѣляли. Стараться все съ большою бережью уладить.

29 апрѣля 1799 г. Гр. Н. Ш.

CCCII.

С. м. к.

Касательно находящихся въ Кусковѣ при училищѣ Степана Носова и дьяка Петра Наумова, по сдѣланнымъ ими успѣхамъ, какъ въ спискахъ объ ученикахъ значится, позволяю сдѣлать имъ прибавку жалованья.

2 мая 1799 г. Гр. Н. Ш.

CCCIII.

Какъ по нынѣшнему рабочему времени высланные въ Останково крестьяне должны упустить свои пашни за сѣвомъ хлѣба, то и дать мнѣ знать не помедля, какая дана имъ льгота въ замѣнъ ихъ работы.

2 мая 1799 г. Гр. Н. Ш.

CCCIV.

Варенья велѣть заготовлять въ такомъ же количествѣ, точно такихъ же сортовъ, какъ и въ прошломъ году были доставлены.

18 мая 1799 г. Гр. Н. Ш.

CCCV.

Милостивый государь мой
Николай Володиміровичъ! [1]).

При исходатайствованіи отъ Герольдіи Гербовника на происхожденіе фамиліи предковъ моихъ, за пріятный долгъ почелъ я взять при семъ случаѣ на всѣ отрасли фамиліи Шереметевыхъ таковые жъ гербовники, изъ числа коихъ одинъ, на имя Ваше недавно полученный, при семъ къ Вамъ и препровождаю.

19 мая 1799 г. Гр. Н. Ш.

CCCVI.

Милостивый государь мой
Василій Сергѣевичъ [1]).

Зная доброе ко мнѣ расположеніе ваше и сколь принимаете вы участія во всемъ, что

---

[1]) Шереметевъ.

до меня принадлежитъ, не могу умолчать вамъ, что 5 числа сего мая получилъ я новый знакъ высокомонаршей ко мнѣ милости, пожалованъ мнѣ перстень съ императорскимъ вензелемъ, осыпанный весь брилліантами.

19 мая 1799 г. Гр. Н. Ш.

CCCVII.

Ивану Прихудайлову.

Ѣхать тебѣ въ Павловское, имѣть смотрѣніе за всѣмъ домомъ, какъ за чистотою и за прочимъ, чтобы все и вездѣ было въ порядкѣ и на своихъ мѣстахъ стояло, также и за людьми имѣть смотрѣніе.

2. Гдѣ будутъ жить дѣвушки, въ ихъ покояхъ уставить воздухъ порядочный, чтобы сырости не было, поддерживать людьми и велѣть человѣкъ пяти въ нихъ спать.

3. Ежели изъ живущихъ въ Павловскомъ при дворѣ господъ пришлетъ кто просить меду или квасу моего, то отпущать по небольшому количеству. Солдатамъ на гауб-вахту квасу отпущать по довольному количеству ушатами.

4. Ежели усмотришь въ чемъ будетъ недостатокъ или надобность, то требовать отъ кого это слѣдуетъ.

24 мая 1799 г. Гр. Н. Ш.

CCCVIII.

С. м. к.

О бѣдныхъ по деревнямъ нужно сдѣлать учрежденіе таковое, которое служило бы имъ поводомъ войтить въ лучшее состояніе, а хворыхъ и старыхъ совсѣмъ освободить отъ оброка.

4 іюня 1799 г. Гр. Н. Ш.

CCCIX.

Милостивый Государь мой
Александръ Львовичъ [1]).

Сколь не совѣщусь уже я такъ часто обременять ваше высокопревосходительство моими докуками, но продолжительное ко мнѣ благопріязненное расположеніе ваше и полученныя мною черезъ васъ на сихъ дняхъ два именныхъ Его Императорскаго величества повелѣнія объ опредѣленіи въ

---

[1]) Нарышкинъ.

пажи Веймарна и князя Голицына подаютъ мнѣ еще надежду смѣть привести на память вашему высокопревосходительству покорнѣйшую просьбу мою о пажахъ, по приложенной у сего записочкѣ, которые тѣмъ болѣе лежатъ на душѣ моей, что я увѣрясь на дружбу мнѣ вашу и на то вѣрное слово, которое вы мнѣ дать изволили, навѣрно обѣщалъ и по сіе время обѣщаю сдѣлать сіе для тѣхъ почтенныхъ людей, которые о нихъ меня просили усердно. Не откажите, ваше высокопревосходительство, еще сей одинъ разъ облаготворить сихъ людей и тѣмъ чувствительнѣйше обязать меня къ благодарности, съ каковою... и пр. Гр. Н. Ш. 8 іюня 1799 года.

Записка: Князь Вадбольскій, Иванъ Высоцкій, Яковъ Марченко, Ханенко, Батюшковъ, Ожеговичъ, Паскевичъ 2, Паскевичъ 3,—родные братья камеръ-пажа Паскевича.

CCCX.

Графу Ивану Петровичу Салтыкову и всѣмъ, кто изъ свиты его чиновники, когда пожелаютъ пріѣхать въ Останково или Кусково прогуливаться, не возбранять никакъ

гулять по садамъ и допускать безпрекословно, также и въ домахъ покои смотрѣть позволять, имѣя только осторожность въ томъ, чтобы лакеевъ не пускать, дабы полы штучные и стоющіе дорогой цѣны попортить не могли грязными ногами или подбитыми сапогами.

25 іюня 1799 г. Гр. Н. Ш.

CCCXI.

С. м. к.

По полученіи сего выдать немедленно Александрѣ Николаевнѣ [1]) 25 руб.

27 іюня 1799 г. Гр. Н. Ш.

CCCXII.

Честнѣйшій отецъ Михаилъ
Іеромонахъ, государь мой.

За письмо ваше и за присланныя ко мнѣ отъ всей братіи двѣ святыя иконы Тихвинскія Божія Матери и Преподобнаго Чудотворца Антонія свидѣтельствую вамъ искреннюю благодарность и въ знакъ истиннаго моего усердія посылаю при семъ на поправленіе обветшалой обители Преп. Антонія денегъ 500 р. Впрочемъ поручая себя въ

[1]) Реметевой.

молитвы ваши, съ искреннимъ расположеніемъ моимъ, какъ къ вамъ, такъ и ко всей честной братіи вашей, пребуду навсегда вамъ охотный

4 іюля 1799 г. слуга Гр. Н. Ш.

CCCXIII.

Высокопреподобный отецъ
Архимандритъ Геннадій [1]).

Писанія ваши и всей братіи купно съ присланнымъ отъ обители вашей артосомъ я имѣлъ удовольствіе получить и свидѣтельствую за оные совершенную мою благодарность. Охотно желаю содѣйствовать благимъ попеченіямъ Вашимъ въ довершеніи начатаго храма Божія, почему и доставляю при семъ на оное строеніе 1260 р., на молебенъ 50 р. и на масло 50 р. и надѣюсь, что присовокупляя къ сему помощь прочихъ усердствующихъ къ церкви Божіей вспомоществователей, не замедлятся начатыя вами богоугодныя намѣренія достигнуть до же-

[1]) Никандровой пустыни.

лаемаго окончанія, чего отъ искренняго сердца моего желая и препоручая себя... и проч.

4 іюля 1799 г. Гр. Н. Ш.

CCCXIV.

Милостивый Государь, Графъ Николай Ивановичъ [1]).

Высочайшая милость ко мнѣ Его Императорскаго Величества съ самаго моего младенчества и умноженіе оныхъ съ восшествіемъ на блистательный престолъ Россіи, когда благоугодно было меня приблизить къ священной его особѣ, какъ къ источнику верховнаго моего блага и возложить на меня священный орденъ Св. Іоанна Іерусалимскаго, котораго знаки имѣлъ счастіе носить и дѣдъ мой графъ Шереметевъ, какъ первый кавалеръ въ Россіи, все сіе поселило въ душѣ моей неизгладимую благодарность изъявить чувствованія мои, но и самое пламенное усердіе не имѣло по сіе время счастія достигнуть своей цѣли.

Возстановленіе священнаго ордена Іоанна Іерусалимскаго и сверхъ того приведеніе въ блестящее состояніе военнаго сиротскаго

[1]) Салтыковъ.

дома, какъ плодъ добродѣтельной души его зиждителя, подаютъ мнѣ лестный случай къ изъявленію чувствованій души моей. А посему и осмѣливаюсь покорнѣйше просить ваше сіятельство объ исходатайствованіи Высочайшаго повелѣнія, дабы я могъ установить въ пользу государственныхъ воспитанниковъ сверхъ фамильнаго моего Jus Patronatus, опредѣляя на сіе 500 душъ, не такъ какъ знакъ благодарныхъ чувствъ моихъ къ Высочайшей особѣ, на которыя въ сравненіи съ Его милостьми все существо мое было бы недостаточно, но такъ, какъ единственное желаніе хотя мало способствовать благотворнымъ его видамъ. Намѣреніе мое въ установленіи сего командорства состоитъ въ томъ, чтобы оно по смерти командора не переходило на потомковъ, но обращалось на другихъ, какъ слѣдствіе награды тѣмъ, которые мужествомъ и добродѣтелью достигли цѣлей, предположенныхъ Его Императорскимъ Величествомъ. Что же касается до наименованія сего командорства, то я оное, равно какъ и выборъ командора осмѣливаюсь предоставить Высочайшему благоизволенію.

При семъ случаѣ покорнѣйше прошу ваше сіятельство повергнуть меня предъ священ-

ною особою Его Императорскаго Величества, изобразить тѣ чувствованія, которыя имѣю счастіе питать въ душѣ моей, пребывая къ вамъ съ совершеннымъ высокопочитаніемъ.

5 іюля 1799 г. Гр. Н. Ш.

CCCXV.

Душевно желаю быть столько счастливъ, чтобы въ скоромъ времени сподобиться поклониться святымъ мощамъ Угодника Божія Святителя, и при томъ видѣть Васъ, котораго я всею душой почитаю, но не предвижу, чтобы сіе скоро могло исполниться. Итакъ прошу не оставить меня въ молитвахъ вашихъ. Истинно я большую въ томъ имѣю надобность, счастливымъ себя почту, если можете мнѣ совершенное одолженіе доставленіемъ хотя маленькой частицы ризы Угодника Божія. Я отъ васъ ожидаю сей милости.

11 іюля 1799 г. Гр. Н. Ш.

CCCXVI.

Милостивый государь мой
Александръ Андреевичъ.

Получа лично благосклоннѣйшее позволеніе Вашего Высокопревосходительства и

имѣя честь съ давняго времени пользоваться благопріязненнымъ ко мнѣ расположеніемъ Вашимъ, осмѣливаюсь чрезъ сіе препоручить въ милостивое покровительство Ваше весьма добраго и честнаго человѣка г-на подпоручика Дмитрія Любимовича Похвиснева, который, имѣя въ Коломенской округѣ маленькою деревеньку въ сосѣдствѣ съ моими и будучи потому мнѣ давно знакомъ, убѣждаетъ меня ходатайствовать за него у Вашего Высокопревосходительства. Искренно желая подать помощь сему человѣку въ опредѣленіи его къ мѣсту, всепокорнѣйше прошу Васъ, милостивый государь мой, оказать ему совершенное благодѣяніе, мнѣ же чувствительное одолженіе опредѣленіемъ его въ городничіе въ Коломну или Серпуховъ. Онъ былъ нѣсколько лѣтъ исправникомъ въ Бронницкой округѣ и поведеніе его весьма одобрительное. Я смѣю повторить, что тѣмъ чувствительно меня обязать изволите, а я съ истиннымъ почтеніемъ... и пр.

31 іюля 1799 г. Гр. Н. Ш.

P. S. Еще покорнѣйше прошу Ваше Высокопревосходительство въ одолженіе мнѣ приказать о числящемся при Герольдіи Дѣйств. ст. сов. Ильинѣ повременить пред-

ставленіемъ для опредѣленія его куда къ мѣсту, ибо въ сентябрѣ мѣсяцѣ пришлетъ онъ прошеніе въ чистую отставку, чѣмъ также чувствительно меня обяжете.

CCCXVII.

Села Кускова прикащику Алексѣю Бизяеву приказъ.

При семъ посланы въ оное село изъ Останкова живописецъ Семенъ Калининъ и ученикъ Николай Шемаевъ, которыхъ пустить во всѣ казенные Е. с. покои вычистить картины и портреты и по окончаніи выслать обратно въ Останково.

25 августа 1799 г.

CCCXVIII.

Во имя Пресвятыя и нераздѣльныя Троицы

По Всемилостивѣйшему соизволенію Его Императорскаго Величества, Преимущественнѣйшаго Великаго магистра на просьбу Графа Николая Шереметева касательно учрежденія двухъ командорствъ въ Россійскомъ великомъ пріорствѣ державнаго ордена Святого Іоанна Іерусалимскаго въ пользу Императорскаго военнаго сиротскаго Дома,

Генералъ-фельдмаршалъ и разныхъ орденовъ кавалеръ бальи графъ Салтыковъ, въ должности поручика Великаго магистра Дѣйствительный тайный совѣтникъ, разныхъ орденовъ кавалеръ и ордена Святого Іоанна Іерусалимскаго великій канцлеръ бальи графъ Ростопчинъ и учредитель Двора Его Императорскаго Величества Оберъ-камергеръ, орденовъ Россійскихъ и ордена Святого Іоанна Іерусалимскаго Большого креста кавалеръ бальи графъ Николай Шереметевъ согласились о нижеслѣдующихъ статьяхъ касательно до командорствъ, кои графъ Николай Шереметевъ намѣренъ учредить въ Россійскомъ великомъ пріорствѣ помянутаго ордена Святого Іоанна Іерусалимскаго.

Статья 1-я.

Графъ Николай Шереметевъ, во изъявленіе всеглубочайшей блегодарности за всѣ милости, коими онъ облагодѣтельствованъ Его Императорскимъ Величествомъ во всѣ времена, а паче при восшествіи Его на престолъ, желая содѣйствовать, поелику способы вѣрноподданнаго то позволяютъ человѣколюбивымъ видамъ Августѣйшаго Монарха и дабы основать на вся грядущія

времена памятникъ благоговѣнія своего къ ордену Святого Іоанна Іерусалимскаго, къ коему дѣдъ его Фельдмаршалъ графъ Борисъ Шереметевъ конечно первый изъ россійскихъ дворянъ, достигшихъ такой почести, въ 1698 году наизнаменитѣйшимъ образомъ причисленъ былъ, установляетъ навсегда въ пользу воспитанниковъ Императорскаго военнаго сиротскаго Дома два командорства, подъ наименованіемъ командорствъ Военнаго сиротскаго Дома.

Статья 2-я.

На учрежденіе сихъ двухъ командорствъ учредитель посвящаетъ 500 душъ крестьянъ изъ деревень, принадлежащихъ къ селу Кадницкому въ Новгородской губерніи и округѣ, такъ чтобы каждое командорство состояло изъ 250 душъ.

Статья 3-я.

Учредитель графъ Шереметевъ, побужденъ будучи чувствами человѣколюбія и добродѣтели, основывающихъ и учрежденіе, къ коему принадлежатъ сіи командорства, и дабы предохранить крестьянъ, составляющихъ оныя отъ всѣхъ лишнихъ и самовласт-

ныхъ налоговъ и податей, симъ навсегда постановляетъ, дабы сіи крестьяне управляемы были на одинаковыхъ съ казенными крестьянами правилахъ, такъ что никому изъ владѣющихъ ими впредь командоровъ и не позволяется требовать отъ нихъ никакого рода подати, работы или барщины кромѣ тѣхъ, къ коимъ обязаны казенные крестьяне.

Статья 4-я.

Какъ Его Императорскому Величеству благоугодно было предоставить учредителю назначенію первыхъ кандидатовъ, то графъ Николай Шереметьевъ, вслѣдствіе милостиваго сего Высочайшаго расположенія, выбралъ по одобренію и свидѣтельствамъ начальниковъ того Института кадетъ: Николая Ивашкина и Семена Неѣлова, коихъ и представилъ онъ на то Капитулу.

Статья 5-я.

Назначенные такимъ образомъ кандидаты начинаютъ пользоваться доходами съ ихъ командорствъ со дня заключенія сего акта. Достоинство же и украшеніе командора получатъ они по Высочайшему Его Импера-

торскаго Величества, Преимущественнѣйшаго великаго магистра регламенту не прежде, какъ по совершенію ими 22 лѣтъ.

Статья 6-я.

Все время со дня назначенія кандидатовъ до принятія ихъ командорами полагается искусомъ, или новиціатомъ. Во все оное командорство имѣютъ быть управляемы въ пользу ихъ учредителемъ, а по смерти его назначенными на то Капитуломъ опекунами.

Статья 7-я.

Точнѣйшее наблюденіе всѣхъ обязанностей, предписанныхъ закономъ Божіемъ, и оказаніе храбрости и послушности въ воинской службѣ есть для настоящаго кавалера единый способъ заслуживать чины и награжденія. И потому кандидатъ, достигнувъ до назначеннаго для полученія командорства возраста, обязанъ представить какъ о нравахъ, такъ и о поведеніи своемъ въ службѣ достаточныя доказательства, безъ чего не можетъ онъ удостоиться быть причислену къ ордену. Право же къ полученію командорства въ такомъ случаѣ переходитъ на другого кандидата, избраннаго и назначен-

наго по таковымъ же выправкамъ и свидѣтельствамъ, какъ и первый.

Статья 8-я.

Въ случаѣ смерти или исключенія по не способности одного изъ обѣихъ кандидатовъ право назначенія другихъ на мѣсто ихъ принадлежитъ учредителю, по смерти же его оное представляется орденскому Капитулу.

Статья 9-я.

Ежегодныя пошлины, кои командорства Военнаго сиротскаго дома обязаны платить въ общественную казну ордена, полагаются по 10 процентовъ съ вѣрнаго ихъ дохода по вышеназначенному положенію податей, собираемыхъ съ казенныхъ крестьянъ.

Статья 10-я.

Внесенные уже учредителемъ графомъ Николаемъ Шереметевымъ въ общественную казну ордена 4000 руб. полагаются пріемною пошлиною какъ за самого его, такъ и за представленныхъ имъ двухъ первыхъ кандидатовъ. Но въ случаѣ перемѣны командоровъ, назначенные по силѣ 6 статьи опекуны

для управленія командорствомъ во время новиціанта имѣютъ неотмѣнно уплатить изъ доходовъ оныхъ обыкновенныя пріемныя пошлины по 1200 р. тогда, когда орденскій капитулъ пріемлетъ кандидата въ число командоровъ.

Генералъ-фельдмаршалъ и разныхъ орденовъ кавалеръ бальи графъ Салтыковъ, въ должности поручика Великаго магистра и Дѣйствительный тайный совѣтникъ, разныхъ орденовъ кавалеръ и ордена Святого Іоанна Іерусалимскаго великій канцлеръ бальи графъ Ростопчинъ, въ силу полномочій, имъ данныхъ, пріемлютъ вообще и порознь всѣ статьи, содержащіяся въ сей конвенціи, коей однако жъ не имѣютъ дѣйствія своего прежде, какъ по конфирмаціи Его Императорскаго Величества, Преимущественнѣйшаго великаго Магистра ордена. Во увѣреніе чего они подписали сію конвенцію и приложили къ оной печати своихъ гербовъ. С.-Петербургъ. Августа 28 дня 1799 года.

М. п. Бальи Графъ Салтыковъ.

М. п. Великій канцлеръ Графъ Ростопчинъ.

М. п. Учредитель бальи Графъ Шереметевъ.

По желанію Учредителя бальи Графа Шереметева, выдана для храненія въ Домашней Его Сіятельства архивѣ сія копія съ Высочайше конфирмованнаго акта, находящагося въ архивахъ Державнаго ордена Святого Іоанна Іерусалимскаго, въ С.-Петербургѣ сего октября 28 дня 1799 г.

На подлинномъ подписано: Вице канцлеръ ордена, Командоръ дѣла Гуссей. Секретарь Великаго магистра Кавалеръ Энгельгардтъ.

На первомъ листѣ документа сбоку на полѣ сдѣлана приписка: „На подлинномъ написано собственною Его Императорскаго Величества рукою тако: „Быть по сему.“ Высочайше конфирмованъ августа 28 дня 1799 года въ Гатчинѣ“.

CCCXIX.

„Парашѣ всякій годъ къ жалованью прибавить 100 р. для расхода мелочи, какъ-то обувь и пр.“

Въ силу онаго повелѣнія 100 р. Прасковьѣ Ковалевой выдать изъ Казеннаго вѣдомства.

10 сентября 1799 г.

CCCXX.

Милостивый государь мой
Дмитрій Ивановичъ! (?).

Благопріязненное расположеніе Вашего Превосходительства обнадеживаетъ меня въ той смѣлости, каковую принимаю я прибѣгнуть къ Вамъ съ покорнѣйшею просьбою моею о священникѣ церкви Вознесенія Господня Борисѣ Исаіевѣ, который сверхъ собственныхъ своихъ познаній и честнаго поведенія обязываетъ меня ходатайствовать у Вашего Превосходительства и потому, что онъ мнѣ отецъ духовный. Какъ многіе уже подобные ему сверстники удостоены отличными знаками Высокомонаршаго благоволенія, то желательно было, чтобы и онъ, оказавшій многія заслуги, могъ быть помѣщенъ въ число ожидающихъ такого благополучія и получить, если бы можно, крестъ, какъ такое украшеніе, которое предъ младшими священниками довольно бы его отличало. И для того осмѣливаюсь я покорнѣйше просить Ваше Превосходительство въ чувствительнѣйшее мнѣ одолженіе не лишить сего достойнаго человѣка милостиваго предстатель-

ства Вашего. Я откровенно признаюсь Вамъ, что такое одолженіе будетъ мнѣ столько же чувствительно, какъ бы оное собственно мнѣ принадлежало, и я съ истинною благодарностію... и пр.

10 сентября 1799 г. Гр. Н. Ш.

CCCXXI.

Милостивый государь мой
Сергѣй Петровичъ! [1])

Поставляя удовольствіе дѣлать пріятное Вашему Превосходительству, не оставляю я первый удобный случай при производствахъ нажей употребить въ пользу сына Вашего и стараться тѣмъ выполнить желаніе Ваше въ доказательство истиннаго почтенія и преданности, съ каковыми... и пр.

18 сентября 1799 г. Гр. Н. Ш.

CCCXXII.

С. м. к.

По приказанію Его с. должно послать садовника Ситова въ Шампетръ и находящуюся въ саду синель вырывъ перевести въ С.-Пе-

---

[1]) Хитровъ.

тербургскій фонтанный садъ, также въ Фонтанномъ саду, что по преспекту, отъ грота липки по сторонамъ вырывъ, разсадить по пристойнымъ мѣстамъ, въ концѣ онаго же проспекта клумбу засадить, отступя отъ краю на $^3/_4$, розами, кусты же розъ, находящіеся по разнымъ сада проспектамъ, вырывъ разсадить въ огородницы, что противу лѣтняго домика; гдѣ находятся сухія деревья, то оныя выломавъ, на ихъ мѣсто посадить свѣжія, и все сіе исполнить нынѣшнею осенью.

„Акаціи 100. Синели изъ Шампетра. Орѣшнику 150. Рябиннику 100. Калины 150. Черемухи 100. Вишней 100“. (Все рукою Гр. Н. П. Ш.).

22 сентября 1799 г. Гр. Н. Ш.

CCCXXIII.

Милостивый государь мой
Графъ Петръ Алексѣевичъ! *)

Пользуясь благопріязненнымъ ко мнѣ расположеніемъ Вашего Сіятельства и чувствуя къ оному сердечную признательность, осмѣ-

*) Разумовскій.

ливаюсь я принести на память покорнѣйшую къ Вамъ просьбу мою, которою утруждалъ уже я Васъ еще въ бытность сего лѣта въ Петергофѣ въ помѣщеніи находящагося тогда на Петергофской достанціи... комисара Месищева въ ундеръ-инспекторы, я смѣю придавать его въ покровительство Вашего Сіятельства еще потому, что онъ поведеніемъ своимъ и исправностію въ должности заслужилъ уже и Ваше собственное замѣчаніе, весьма чувствительно будетъ для меня всякое добро, которое угодно Вамъ будетъ ему оказать и усугубить искреннѣйшую благодарность, съ каковою при истинномъ почтеніи и совершенной моей къ Вамъ преданности честь имѣю пребывать

27 сентября 1799 г. Г. Н. Ш.

CCCXXIV.

Милостивая государыня моя сестрица
Графиня Варвара Петровна.

Принося Вамъ искреннѣйшую благодарность мою за поздравленіе съ Новымъ годомъ, душевно желаю и Вамъ провести оный во всякомъ благополучіи, при добромъ здра-

віи достигнуть многихъ послѣдующихъ, а при томъ имѣю Вамъ сказать съ сердечнымъ удовольствіемъ, слѣдуя долгу родства, принимаю участіе во всемъ, что до сына Вашего, теперь здѣсь находящагося, принадлежитъ, почитая весьма основательными замѣчанія, сдѣланныя на счетъ его г. Алексѣемъ Кирилловичемъ, чистосердечно даю Вамъ мой совѣтъ, не отступая отъ нихъ, дѣлать ему по временамъ нужное вспоможеніе Ваше, ибо неизвѣстность ожидаемаго пособія въ деньгахъ конечно молодому человѣку полезно и весьма нужно къ обузданію тѣхъ излишностей, каковыя обыкновенно молодостью бываютъ вперяемы. Я во всякое время долгомъ почту отъ искренности сердца моего преподавать ему мои совѣты и сердечно буду радъ, когда увижу, что они для него будутъ пріятны *).

30 сентября 1799 г. Г. Н. Ш.

---

*) Задача была крайне неблагодарная. Скоро племянники Разумовскіе совсѣмъ отдалили отъ себя дядю Шереметева. Составленное въ ихъ пользу завѣщаніе получило иное направленіе въ связи съ задуманною женитьбою на П. И.

CCCXXV.

С. м. к.

Отнынѣ впредь къ прежде данному жалованью Прасковьѣ Ивановой Ковалевой выдавать еще по 560 р., щитая мая прошедшаго мѣсяца, и впредь ежегодно таковымъ образомъ производить.

10 октября 1799 г. Г. Н. Ш.

CCCXXVI.

С. м. к.

Находящагося послѣ умершаго конюшаго Матѳея Черкасова сына его Михайлу предписываю отдать къ отысканному Павломъ Аргуновымъ содержателю пансіона швейцару Виридѣ для обученія его языкамъ, какъ-то нѣмецкому, французскому и пр. наукамъ, какія въ упомянутомъ пансіонѣ преподаются. А обѣдать и ночевать ученикъ долженъ ходить домой, равно книги, бумагу, перья, карандаши должна Канцелярія ученику доставить, и исполнить не мѣшкавъ*).

10 октября 1799 г. Г. Н. Ш.

---

*) Матвѣй Черкасовъ—старый управитель гр. П. Б. Шереметева. Его сынъ—будущій библіотекарь М. М. Черкасовъ, съ котораго Кипренскій писалъ портретъ.

CCCXXVII.

С. м. к.

По отъѣздѣ моемъ въ Гатчино, перейти жить въ садъ въ лѣтній домикъ прислугѣ и быть всегда неотлучно и стараться, дабы никакого не устройства и не порядку не было, смотрѣть за огнемъ и не ложиться спать прежде, какъ обойтить всѣ покои, какъ вверху, такъ и въ каменный домикъ. И чтобы всегда гасили свѣчи, а огарковъ къ стѣнѣ или къ полу не приклеивали, и сему подобныя осторожности предпринять должно ночью, вставать и обходить дозоромъ кругомъ павильоны. А въ саду не ходить.

10 октября 1799 г. Г. Н. Ш.

CCCXXVIII.

С. м. к.

За оказанныя мнѣ услуги придворнымъ операторомъ Виллiе взнесть ко мнѣ для подарка ему на 500 р.

19 октября 1799 г. Г. Ш.

CCCXXIX.

Никитѣ Сворогаеву и Никитѣ Александрову.

Письма къ графу Разумовскому и сестрѣ Варварѣ Петровнѣ отправить въ Москву не-

медленно да третье письмо къ Алексѣю Прокофьевичу Ильину.

19 октября 1799 г. Г. Ш.

CCCXXX.

Милостивая государыня сестрица
Варвара Петровна.

Отъ искренности души моей Васъ поздравляю: сына Вашего, а моего племянника Кириллу Алексѣевича Государь императоръ пожаловать изволилъ въ дѣйствительные камергеры, о чемъ прошу и Кирилѣ Алексѣевичу сказать и съ сей Высочайшей милостью поздравить, а при томъ и поспѣшить его къ намъ отправить, а съ тѣмъ и покажетъ онъ свое усердіе, которое конечно безъ замѣчанія не останется. О семъ писалъ я къ гр. Алексѣю Кирилловичу и увѣренъ, что и онъ поспѣшитъ его отправить. Не понуждалъ бы такъ къ скорому его къ намъ пріѣзду, ежели бы не находилъ въ томъ совершенной надобности. Прошу быть увѣренной о родственномъ моемъ расположеніи и искреннемъ почтеніи, съ которыми... и пр.

27 октября 1799 г. Г. Н. Ш.

CCCXXXI.

Милостивый государь мой
Графъ Алексѣй Кирилловичъ*).

Послѣднимъ письмомъ моимъ предъ симъ имѣлъ уже честь извѣстить Ваше Сіятельство, что не замедлю рѣшительнымъ отвѣтомъ на благосклонное согласіе продать мнѣ домъ Вашъ. Почему употребя оное время на соображеніе съ собственными обстоятельствами, долгомъ поставляю нынѣ Васъ увѣдомить, что я охотно и рѣшительно согласенъ на покупку того дома на тѣхъ кондиціяхъ, кои Ваше Сіятельство въ письмѣ мнѣ изложить изволили. А какъ теперь письмомъ дали Вы мнѣ знать, что писали между тѣмъ и къ батюшкѣ Вашему и что ожидаете только отъ него подтвердительнаго отвѣта, то покорнѣйше прошу не оставить дружественнымъ увѣдомленіемъ Вашимъ, по которому можно бы уже было приступить и къ начальной сдѣлкѣ, въ ожиданіи чего и остаюсь

Г. Н. Ш.

Вторично поздравляю Ваше Сіятельство съ новымъ камергеромъ и душевно тому радъ.

27 октября 1799 г.

---

*) Разумовскій.

CCCXXXII.

Милостивый государь мой
Николай Владиміровичъ*).

Сохраняя всегда въ чувствіяхъ души моей дружественную привязанность къ благопріязненымъ расположеніямъ Вашимъ, съ истинною благодарностію получилъ я чрезъ Бемова гостинецъ саду Вашего, доказывающій пріятное содержаніе меня въ памяти Вашей. Свидѣтельствуя Вамъ за оный сердечную благодарность, крайне сожалѣю при томъ о нездоровьѣ Вашемъ, о которомъ къ чувствительному соболѣзнованію узналъ я отъ Бемова. Я принимая не лицемѣрное въ томъ участіе, усердно прошу Васъ увѣдомить меня, какого роду болѣзнь Ваша, давно ли оную почувствовали, кто Васъ пользуетъ и чувствуете ли себѣ облегченіе, чего нетерпѣливо желаю знать къ моему успокоенію.

О себѣ же Вамъ скажу, что я, благодаря Бога, здоровъ и время провожу тихимъ образомъ при возможномъ спокойствіи. Увѣряя, впрочемъ, Васъ о чистосердечной къ Вамъ привязанности моей и искреннемъ почтеніи,

*) Шереметевъ.

навсегда и непремѣнно пребываю Вашъ, милостивый государь мой, покорный слуга.

27 октября 1799 г. Г. Н. Ш.

CCCXXXIII.

Григорій Васильевичъ.

На письмо Ваше отъ 3 сего ноября, съ приложеніемъ описанія по Черкаскому огороду, симъ отвѣтствую: что принадлежитъ до земли, отданной въ пользу Николая Владиміровича внутри Каморъ-коллежскаго валу, то объ ономъ докладывалъ я Его сіятельству. На это изволилъ приказать, что хотя земля та отдана и потому предоставлено пользоваться ею сколько угодно, но измѣрить всю землю сіе не препятствуетъ, дабы знать и видѣть, сколько десятинъ отданной Николаю Володимеровичу и всей вообще, на что, если надобность того требуетъ, можно и объяснить ему, что сіе отнюдь не для чего иного дѣлается, какъ только чтобы узнать число земли, а оною можетъ довольствоваться, сколько угодно. Дмитрій Малимоновъ.

CCCXXXIV.

С. м. к.

Выдать находящемуся при мнѣ секретарю Дмитрію Григорьевичу Малимонову на покупку мебелей въ новые его покои 100 р.

18 ноября 1799 г. Г. Ш.

CCCXXXV.

С. м. к.

По сему позволяю нанятому музыканту Мейеру давать концерты по субботамъ и давать ему 9 человѣкъ моихъ музыкантовъ.

22 ноября 1799 г.

CCCXXXVI.

С. м. к.

Купить у мадамъ Роленъ или у Дефарже банку патъ-даменду (pâte d'amende) для умовенія рукъ.

22 ноября 1799 г. Г. Н. Ш.

CCCXXXVII.

Петру Петрову, Никитѣ Александрову и Николаю Бему.

Стараться пріискать домъ для больныхъ и приказать ѣсть мясо какъ больнымъ, такъ

и здоровымъ, о чемъ можно переговорить съ духовникомъ, чтобы онъ далъ на то свое благословеніе. Въ комнатахъ вездѣ курить и пускать свѣжій воздухъ. Гаврилѣ сказать, для чего онъ ко мнѣ обстоятельно не пишетъ, только о числѣ больныхъ. Домъ же постараться нанять, ибо когда нужно спасти людей моихъ, тогда и ста тысячъ не пожалѣю. Которые не захотятъ ѣсть мясо, тѣмъ готовить на мой щетъ кашу и пр. такія же вещи, а которымъ докторъ позволитъ, можно покупать и свѣжую рыбу. Если для спасенія отъ болѣзни моихъ людей домъ нуженъ, нанять и все употребить къ лучшему спасенію ихъ.

2 декабря 1799 г. Г. Н. Ш.

CCCXXXVIII.

Ваше Высокографское сіятельство, мой милостивый государь и благодѣтель
Николай Петровичъ.

Почтеннѣйшее письмо В. с. и пріязнѣйшее отъ 17 минувшаго ноября 28-го имѣлъ счастіе получить я наипослѣднѣйшій, при которомъ и денегъ 6000 р. на строеніе Св. церкви. За толь не описанное Ваше благотворе-

ніе Св. обители приношу я наипослѣднѣйшій мою благодарность. Которыя деньги по полученіи и высланы къ отцу архимандриту. Впрочемъ, всеусерднѣйше желая В. с. совершеннѣйшаго здоровья и всякаго благополучія, о чемъ Господа молимъ и Его Святителя, съ истиннымъ почитаніемъ и пр.

Спасо-Яковлевскаго монастыря гробовой іеромонахъ грѣшный Амфилохій.

3 декабря 1799 г.

CCCXXXIX.

С. м. к.

За выписанные чрезъ Датскаго министра барона де-Брома изъ Даніи семь цуковыхъ кобылъ и двухъ жеребцовъ выдать для доставленія къ нему барону Деброму за 7 кобылъ и одну павшую въ дорогѣ всего 5.200 руб.

10 декабря 1799 г. Г. Н. Ш.

CCCXL.

Выдано въ Богоявленскомъ монастырѣ персонамъ во время служенія на день преставленія графа Сергія Борисовича 65 руб. 94 коп.

17 декабря 1799 г.

CCCXLI.

С. м. к.

Выдать умершаго танцовщика Гульемія женѣ къ прежде выданнымъ 200 еще на погребеніе 200 руб.

22 декабря 1799 г. Г. Н. Ш.

1880 годъ.

CCCXLII.

С. м. к.

За нанятый мною въ домѣ Ланского у посторонняго берейтора Гюбнера манежъ по 60 р. въ мѣсяцъ для ѣзды мнѣ и ученія моихъ лошадей выдать ему впередъ 120 р.

6 января 1800 г. Г. Н. Ш.

CCCXLIII.

Д. м. к.

Дворовыхъ людей, находящихся въ с. Останковѣ Семена Казакова *) и въ Москвѣ Харитона Уразова, по просьбѣ дѣтей ихъ, на

*) Семенъ Казаковъ—отецъ Алены Семеновны, впослѣдствіи Погодиной.

жительство въ малороссійскія вотчины не посылать, а оставить по прежнему при тѣхъ же мѣстахъ, кто гдѣ изъ нихъ находится.

10 января 1800 г. Г. Н. Ш.

CCCXLIV.

С. м. к.

Ивана Ковалева для обученія наукамъ отдать содержателю пансіона швейцарцу Виридѣ на такихъ же положеніяхъ, какъ прежде сего отданъ къ оному Виридѣ въ обученіе Михайло Черкасовъ.

18 января 1800 г. Г. Г. Ш.

CCCXLV.

Въ спискѣ поминавшихся въ Невской Лаврѣ „по сродникамъ Е. с. архіерейскими службами“ значится: „21 января по Екатеринѣ Михайловнѣ Салтыковой [1]) на преставленіе Ея превосходительства“—156 р.

25 января 1800 г

CCCXLVI.

С. м. к.

Бывшаго управителя Петра Александрова сына Ивана Александрова отдать чрезъ Павла

---

[1]) Дочь Графа Михаила Борисовича Шереметева.

Аргунова для обученія въ Академію художествъ съ заплатою въ годъ въ оную Академію за его содержаніе и обученіе 175 руб., изъ коихъ половинное число 87 р. 50 коп. отдать при вступленіи въ Академію, а другую половину по прошествіи года.

25 января 1800 г. Г. Ш.

CCCXLVII.

С. м. к.

За взятыя мною въ бенефисъ 26 сего генваря въ каменномъ театрѣ двѣ ложи и двое креслъ доставить къ мадамъ Шевалье ассигнаціями 1.500 р.

27 января 1800 г. Г. Н. Ш.

CCCXLVIII.

С. м. к.

Штатной танцовщицѣ Татьянѣ Шлыковой къ нынѣ получаемому ей жалованью прибавляю еще по 200 руб. на годъ, считая съ 1 числа сего января, которые и выдавать въ опредѣленныя времена года.

31 января 1800 г. Г. Н. Ш.

CCCXLIX.

Каковъ сдѣланъ мною нынѣ штатъ танцовальнымъ къ составленію балета театра мо-

его, оный при семъ препровождаю въ Канцелярію съ назначеніемъ и людей по оному. Остающихся же затѣмъ танцовщиковъ, означенныхъ при томъ же штатѣ, предписываю Канцеляріи, выбравъ нѣкоторыхъ изъ нихъ, годныхъ назначить въ другія должности... Дѣвушкамъ же, занимавшимъ до сего мѣста актрисъ и танцовщицъ, даю я позволеніе пріискивать себѣ жениховъ, коихъ въ награжденіе и назначаю каждой суммы на приданое, какъ въ приложенномъ спискѣ значитъ. Почему всѣхъ тѣхъ дѣвушекъ, кои значатъ въ томъ спискѣ и здѣсь находятся, отправить въ Москву, кромѣ Анны Буяновой и Матрены Ковалевой, коимъ позволяю я остаться здѣсь для пріисканія себѣ пристойныхъ партій, и для того всѣхъ назначенныхъ отправить немедленно на наемныхъ подводахъ, снабдя ихъ всѣмъ нужнымъ для дороги. По прибытіи въ Москву, до того времени пока пріищутся къ нимъ женихи, производить имъ тѣ дачи жалованья и все прочее содержаніе, каковыя онѣ нынѣ получаютъ. Съ выходомъ же въ замужство на сторону и выдачу оную останавливать. Съ ними вмѣстѣ отправить и значущихся по штату тановальныхъ Николая Сѣрова и Прасковью

Ситову, коимъ вообще съ прочими, въ Москвѣ находящимися, продолжать науку у Соломонія. Находящуюся въ Москвѣ при дѣвушкахъ надзирательницу Настасью Калмыкову отъ должности освободить и отпустить въ домъ къ зятю ея Капустину, производя ей дачу жалованья и на платье, то самое число, сколько донынѣ получала, но не прежде, когда всѣ оныя дѣвушки выйдутъ замужъ.

31 января 1800 г. Г. Н. Ш.

CCCL.

Д. м. к.

Дѣтямъ Маргариты Петровны и Александрѣ Николаевнѣ выдавать единовременно на извѣстное имъ употребленіе 50 руб.

31 января 1800 г. Г. Н. Ш.

CCCLI.

Господинъ Оберъ-камергеръ, графъ Шереметевъ.

Соизволяю на желаніе Его Величества Короля Французскаго удостоить Васъ орденомъ Св. Лазаря. Препровождая при семъ

знаки онаго, повелѣваю Вамъ оные возложить на себя.

Пребываю Вамъ благосклонный

Павелъ.

С.-Петербургъ, 19 февраля 1800 г.

CCCLII.

С. м. к.

Сего мѣсяца 19 числа по всемилостивѣйшему Его Императорскаго Величества соблаговоленію получилъ я орденъ Св. Лазаря, присланный отъ Его Величества короля французскаго, о чемъ для свѣдѣнія Канцеляріи прилагаю при семъ копію.

19 февраля 1800 г. Г. Н. Ш.

CCCLIII.

С. м. к.

Племяннику Василья Сергѣевича Шереметева господину Высоцкому, опредѣленному къ Высочайшему двору въ пажи сверхъ комплекта и пріѣхавшему нынѣ для продолженія наукъ въ Пажескомъ корпусѣ, опредѣляю я до помѣщенія его въ комплектъ производить отъ себя на столъ въ сравненіи противу прочихъ его сотоварищей по одному рублю на день, которыя деньги еже-

мѣсячно и доставлять къ Генералъ-маіору и директору пажей господину Шапошникову, а на первый разъ сшить ему пажескій вицъ-мундиръ со всѣмъ принадлежащимъ къ нему снарядомъ. Когда же будетъ онъ помѣщенъ въ комплектъ, то съ того числа и столовыя деньги производствомъ на него оставить.

19 февраля 1800 г. Г. Н. Ш.

CCCLIV.

Д. м. к.

По случаю назначенія къ продажѣ китайскаго дома моего, все находящееся въ театрѣ того дома: машины, декораціи и пр. къ театру принадлежности, выбравъ бережно, перевезть бережно въ ново покупной домъ графа Разумовскаго, выбравъ тамъ удобное мѣсто къ помѣщенію онаго; людей же поперевести въ тотъ домъ, размѣстя на первый случай, оставить до времени, когда я самъ буду въ Москвѣ, ибо тогда разсмотря на мѣстѣ, назначу я самъ, гдѣ кому жить и потому никакихъ поправокъ и починокъ по тому дому не дѣлать, ибо оныя на счетъ приняты не будутъ.

6 марта 1800 г. Г. Ш.

CCCLV.

О совершеніи купчей на купленный домъ въ городѣ Гатчинѣ у князя Григорія Семеновича Волконскаго и о заплатѣ за него 2.700 р. и пошлинныхъ денегъ.

CCCLVI.

С. м. к.

Выдать на щетъ собственной моей суммы живописцу Никифору Прасолову за написанный имъ по заказу графа Ѳедора Петровича Денисова портретъ Его Величества 150 руб.

17 марта 1800 г. Г. Н. Ш.

CCCXLVII.

Положеніе Троицкому Островоезерскому монастырю, состоящему близъ с. Ворсмы на содержаніи В. с. и сколько при ономъ нынѣ находится монаховъ съ прислужниками и на какомъ положеніи, а именно.

Нынѣ находится въ монастырѣ: настоятель іеромонахъ Іосафъ, іеромонаховъ 3, діаконовъ бѣльцовъ 3, пономарь 1, псаломщикъ 1, послушниковъ 6, подьячій 1. Итого

16 человѣкъ. Для работы опредѣлены при Ворсомскихъ крестьянъ 3 человѣка.

На содержаніе оныхъ по положенію покойнаго родителя В. с. графа Петра Борисовича выдается изъ дохода села Ворсмы ежегодно на 200 руб.

Изъ крестьянъ тремъ работникимъ отъ вотчины дается: 1 дворнику на скотномъ дворѣ подмоги мірской 21 р. 60 к., за печеніе хлѣбовъ 12 р., за работы при монастырѣ 12 р.

Сверхъ того получаютъ ежегодно въ монастырь за отданныя въ дачахъ В. с. рыбныя ловли на откупъ 102 р. За двѣ пустоши съ сѣнными на оныхъ покосами, изъ коихъ за 1 Никольскую по 10 руб. и за 2 Луковскую, Постникова тоже, по 10 р. За сѣнные покосы за озеромъ Ворсомскимъ, коимъ владѣютъ сами того монастыря монашествующіе, на которыхъ накашивается по 40 копенъ, и за оные выходитъ 10 р.

На покупку для отопленія церкви и келей дровъ издержано всего изъ мірской суммы 51 р. 36 к.

Итого 428 р. 96 к.

Прошлаго 1797 года въ декабрѣ мѣсяцѣ по именному Его Императорскаго Величества указу положено получать изъ Горба-

товскаго уѣзднаго казначейства каждогодно деньгами по 300 р.

Мельница, состоящая Нижегородской губерніи Лукояновской округи при селѣ Мадаевѣ, на рѣчкѣ Салатырѣ, о двухъ поставахъ, отдается изъ откупу ежегодно по 400 руб.

Рыбныя ловли, состоящія въ рѣкѣ Окѣ, которыя еще за отдачею отъ Казенной палаты по контракту во владѣніе не получены, а получать будущаго года съ вешней полой воды, за кои по торгу даютъ откупныхъ въ годъ 55 руб.

Пашенную землю и сѣнные покосы во владѣніе по недоставленію отъ Нижегородской Духовной консисторіи, въ каковыхъ мѣстахъ ту землю должно отвесть, свѣдѣнія еще понынѣ не получены.

Итого всего на содержаніе монастыря изъ казенныхъ мѣстъ и отъ В. с. производится и съ жалованными рыбными ловлями 1.183 р. 96 к.

Въ томъ числѣ выдается въ годъ отъ В. с. 428 р. 96 к.

Получаемыхъ по именному указу 755 р.

Итого 1.183 р. 96 к.

Въ теченіе трехъ годовъ, какъ-то: 1796 1797 и 1798 показываются не доставленной

изъ вотчины Ворсмы денегъ въ приходѣ 1.436 р. 32 к.

Раздѣляя въ каждый годъ, выходитъ по 478 р. 77 к.

На подлинномъ отмѣчено:

„Какъ положеніемъ оный монастырь достаточенъ, то и оставить его при нынѣшнемъ содержаніи. Графъ Николай Шереметевъ“.

Подлинное положеніе отправлено 27 марта 1800 г.

CCCLVIII.

С. м. к.

Изъ наличной суммы заплатить за покупную мною у каретника Сакса дорожную четырехмѣстную карету, выкрашенную желтой краской съ четырьмя сундуками, обитую внутри зеленымъ сукномъ, обложеннымъ краснымъ басономъ, 1.000 руб., записавъ ихъ въ расходъ.

7 апрѣля 1800 г. Г. Н. Ш.

CCCLIX.

Е. с. изустно изволилъ приказать пѣвчему Степану Дехтяреву производить прежнее жалованье по 60 р. въ годъ и верховую

дачу, также Гаврилѣ Краснопольскому производить верховую дачу, имѣть столъ въ скатертной. Дмитрій Петровъ.

7 апрѣля 1800 г.

CCCLX.

С. м. к.

Расположась умножить число коровъ и молочные скопы, приказалъ я Петру Петрову сыскать 4 продажныхъ коровы родомъ изъ самыхъ лучшихъ Холмогорскихъ, выборъ коихъ препоручить Петру Соловьеву и при томъ, чтобы онѣ были дойны.

6 мая 1800 г. Г. Ш.

CCCLXI.

С. м. к.

Музыканту Петру Калмыкову позволяю на дѣвушкѣ Матренѣ Ковалевой жениться, о чемъ дать знать въ Московскую домовую мою канцелярію*).

12 мая 1800 г. Г. Н. Ш.

---

*) Калмыковъ обвѣнчался на Матренѣ Ковалевой 13 мая.

CCCLXII.

С. м. к.

Выдать изъ наличной суммы Петру Петрову для платежа Неаполитанскому послу, дюкъ де-Сера Капріола за покупныхъ мною у него двухъ лошадей сѣрыхъ 1.500 р. да берейтору того посла 25 р. Итого 1525 руб. записать въ расходъ.

14 мая 1800 г. Г. Н. Ш.

CCCLXIII.

С. м. к.

Расположась на нынѣшнее лѣто нанять дачу Мятлеву близъ Петергофа, предписываю Канцеляріи—на тѣхъ же самыхъ кондиціяхъ, на какихъ въ прошломъ году отдана она мнѣ, заключить условіе *).

15 мая 1800 г. Г. Н. Ш.

CCCLXIV.

С. м. к.

Взнесенные ко мнѣ сего числа для отдачи графу Александру Николаевичу Самойлову заимно 2.000 рублей записать въ расходъ.

15 мая 1800 г. Г. Ш.

---

*) Наемъ не состоялся; нанята была дача Ляпунова за 500 р. 20 мая 1800 г.

CCCLXV.

С. м. к.

Въ сельцѣ Жихаревѣ ветхое господское строеніе все сломать и, пригнавъ водою, употребить по разсмотрѣнію канцеляріи на дрова. Мѣстоположенію жъ онаго сельца прислать мнѣ планъ съ яснымъ означеніемъ лѣсовъ, рощей, пригорковъ и водъ.

15 мая 1800 г. Г. Ш.

CCCLXVI.

С. м. к.

Взятые мною изъ наличныхъ суммъ съ канцеляріи моей сего числа за бенефисы Шевалье — 1000 р. и Розъ-Колинетъ 400 р. записать въ расходъ.

17 мая 1800 г. Г. Ш.

CCCLXVII.

С. м. к.

Взнесенные ко мнѣ для отдачи комедіанту Фрожеру за бенефисъ 100 р. записать въ расходъ.

17 мая 1800 г. Г. Ш.

CCCLXVIII.

Матренѣ Калмыковой.

По выходѣ твоемъ въ замужство за Петра Калмыкова, вмѣсто прежде опредѣленныхъ мною 500 р. въ годъ, выдать всего 1000 р., которые и будутъ храниться до тѣхъ поръ, какъ будетъ ей нужда, въ моей канцеляріи.

28 мая 1800 г. Г. Н. Ш.

CCCLXIX.

По справкѣ съ присланными изъ Московской домовой канцеляріи списками, оказалось производится въ годъ:

Прасковьѣ Ковалевой: денежнаго жалованья 1.100 р., на платья 80 р. Итого 1.180 р.

Рукою Н. П. написано: „1.500“.

Хлѣбной дачи и запасовъ: муки ржаной 3 б.—12 р. $52^1/_2$ к. Крупъ гречневыхъ—2 р. 74 к.; мяса $4^9/_{40}$ пуда—6 р. 76 к., соли $^1/_2$ пуда—20 к. Рыбы $4^{36}/_{40}$ пуда—7 р. 84 к. Масла коровьяго 17 ф.—1 р. 2 к. Муки пшеничной $1^1/_2$ п. $56^1/_4$ к. Итого хлѣбной дачи 31 р. $64^3/_4$ к.

Татьянѣ Шлыковой: денежнаго жалованья 250 р., на платье 50 р. Итого 300 р.

Рукою Ник. Петр. вписано: „350 р.“.

Хлѣбной дачи и запасовъ 31 р. $64^{3}/_{4}$ к.

Подлинное подписали: Никита Александровъ, Никита Сворочаевъ. Выписывалъ Тимофей Оконишниковъ.

30 мая 1800 г.

CCCLXX.

С. м. к.

Живущую нынѣ у костыляншi Арины Антоновой дѣвку Ѳедосью опредѣлить немедленно въ услуженіе къ Маргаритѣ Петровнѣ.

4 іюня 1800 г. Г. Ш.

CCCLXXI.

С. м. к.

Всѣхъ тѣхъ людей, которые нынѣ въ домахъ моихъ и впредъ окажутся во ѳряночной болѣзни, отдавать по разсмотрѣніи въ домашнюю или Городскую больницы, и со дня поступленія таковыхъ въ больницу жалованье остановить и лѣкарство употреблять изъ того оставленнаго жалованья, а на счетъ моихъ суммъ отнюдь не ставить, ибо за такія болѣзни, кои отъ невоздержнаго и рас-

путнаго житія пріобрѣтаютъ, денегъ платить я не намѣренъ.

25 іюня 1800 г. Г. Н. Ш.

CCCLXXII.

С. м. к.

Псовую охоту, въ Прудахъ находящуюся, всю я уничтожаю и отдаю графу Николаю Сергѣевичу, почему находящихся при ней псарей размѣстить въ другія должности.

1 іюля 1800 г. Г. Н. Ш.

CCCLXXIII.

Милостивый государь
Графъ Николай Петровичъ.

Службу мою продолжаю я у престола Божія при церкви Св. Великомученицы Варвары, что при СПБ. Вашего с. домѣ уже 27 лѣтъ *) съ великимъ моимъ усердіемъ, за которую со времени вступленія имѣю счастіе получать отъ В. с. жалованье, а на платье деньгами изъ провизіи съѣстной нѣкоторыя вещи натурой, а за иныя вещи, коихъ при домѣ В. с. не имѣется, то по поло-

*) 27 лѣтъ, слѣд. онъ поступилъ въ 1768 году тотчасъ послѣ смерти гр. Варвары Алексѣевны.

женной цѣнѣ деньгами безостановочно, чѣмъ я богомолецъ Вашъ и доволенъ былъ. Но въ разсужденіи прошедшихъ лѣтъ нынѣ на всякую вещь возвышена цѣна такая, которыхъ вещей по прежде положенной цѣнѣ купить безъ прибавки никакъ невозможно, почему и несу всекрайнѣйшую нужду. Чего для принялъ смѣлость предстать предъ очи В. с. и приложить при семъ для яснаго усмотрѣнія всему получаемому мною регистръ и всенижайше прошу.

Сіятельнѣйшій графъ! удостойте меня принятіемъ сей бумаги и яснаго усмотрѣнія и щедрою Вашею милостью, въ разсужденіе возвышенныхъ цѣнъ, прошу меня не оставить, за что у престола Божія во время принесенія молитвъ о здравіи Вашего с. посвятить имѣю дни мои,

Сіят. графъ, мил. государь В. с. всенижайшій богомолецъ священникъ Павелъ Ефимовъ.

2 іюля 1800 г.

CCCLXXIV.

С. м. к.

Помня порядочную службу Ивана Скворцова и особливо важную привязанность, до-

казанную имъ при жизни покойнаго родителя моего, коего жизнь была имъ охранена, что въ свѣжей памяти донынѣ сохранено; равно какъ признавая службу и хорошее поведеніе служащаго нынѣ при мнѣ сына его Семена Скворцова, опредѣляю отнынѣ впредь производить ему жалованья по 300 р. въ годъ.

2 іюля 1800 г. Г. Ш.

CCCLXXV.

С. м. к.

Дачу мою Шампетръ отдаю я для житья на лѣтнее время княгинѣ Прасковьѣ Андреевнѣ Голицыной, кромѣ только ледника, который оставляю для домашней надобности.

8 іюля 1800 г. Г. Н. Ш.

CCCLXXVI.

С. м. к.

Музыканта Василья Дорошенкова за худое его поведеніе отдать не мѣшкавъ въ солдаты. Если же не годенъ въ солдаты, то отдать на попеченіе. Ни мало немедля, и прописать въ дальній гарнизонъ, исполнить не труся...

Оставить до разсмотрѣнія.

24 августа 1800 г. Г. Ш.

CCCLXXVII.

С. м. к.

Для отдачи Даноурова людямъ за присланные отъ него ананасы деньги записать въ расходъ.

26 августа 1800 г. Г. Н. Ш.

CCCLXXVIII.

Рестръ деревьямъ, которыя требуетъ останковскій садовникъ Робертъ Маннерсъ для разсадки въ с. Останковѣ въ большомъ, старомъ и прибавочномъ аглицкомъ садахъ.

Синели синей 2 арш.—505. Бѣлой 2 арш. 305. Бузыни 50. Вишенъ 2 арш. 341. Сливъ 2 арш. 346. Акацій 2 арш. 500. Снебелъ (?) 2 арш. 10. Барбарису 1 арш. 400. Розановъ пропинціи 104. Сентифальныхъ 100. Бѣлыхъ 100. Мѣсячныхъ 4. Яблоней привитыхъ 3 арш. 37. Самбукусу 3 арш. Сиренчи персидской бѣлой и алой пополамъ 4. Аглицкой рябины 3. Аглицкихъ разныхъ цвѣтовъ 21. Піоновъ пунцовыхъ и розовыхъ 8. Аглицкаго жасмину 2. Жимолоду 100. Калины домашней 100. Антранги 60. Итого 3.103.

10 сентября 1800 г.

CCCLXXIX.

С. м. к.

Внесенныя ко мнѣ для отдачи живописцу Шатобуру за написаніе съ меня миніатюрныхъ портретовъ—оригинала и двухъ копіевъ деньги записать въ расходъ.

10 сентября 1800 г. Г. Н. Ш.

CCCLXXX.

С. м. к,

Въ орденскій капитулъ Св. Іоанна Іерусалимскаго на сооруженіе храма Божія, въ домѣ того ордена назначеннаго, далъ я подписку въ книгѣ на взносъ 1.000 р.

14 сентября 1800 г. Г. Н. Ш.

CCCLXXXI.

Садовнику Роману Манерсу и помощнику Петру Хожбину.

Непремѣнно нужно вамъ обоимъ въ селѣ Останковѣ, какъ-то въ садахъ регулярномъ и англійскомъ осмотрѣть съ должнымъ замѣчаніемъ всѣ деревья и посадки, въ оном селѣ въ мѣстахъ, гдѣ засаживалось деревьями, нѣтъ ли подсохлыхъ, и если такія окажутся, то непремѣнно на мѣсто оныхъ посадить свѣжія. Къ тому же слѣдуетъ и

то не забыть и хорошенько осмотрѣть въ шпалерникахъ или тому подобныхъ мѣстахъ: если гдѣ у деревьевъ низъ оголилъ отъ растенія ихъ вышину, то стараться непремѣнно тѣ мѣста засадить небольшими деревцами, чтобы пустоты въ глазахъ не видно было, ибо шпалерникъ, снизу голый, пріятнаго глазамъ вида совсѣмъ не дѣлаетъ. А какъ теперь время для посадки еще не позднее и весьма удобное, то и не должно онаго потерять и спѣшить исполнить. Сверхъ же сего въ садикахъ по всѣмъ мѣстамъ непремѣнно нужно вамъ обще съ тщаніемъ наблюдать чистоту и порядокъ и не иначе считая, какъ будто бы сіе при самомъ мнѣ было. И какъ я во всемъ ономъ полагаюсь и вѣрю вамъ, то наконецъ и вы обще должны будете во всемъ дать мнѣ отчетъ. Когда же мною осмотрѣно будетъ все въ должномъ порядкѣ, то конечно безъ вознагражденія не останетесь.

17 сентября 1800 г. Г. Шереметевъ.

Рукою Гр. Н. П. приписано:

„Оное я апробую... Какъ можно, чтобы нигдѣ пустыхъ мѣстъ не было и Останково такъ вездѣ зеленѣло и все разрослось, также не забыть дома въ Останковѣ, что я

при себѣ засадилъ, нужно все продолжать, необходимо употребить все стараніе, подсадку съ большимъ стараніемъ употреблять много надобно, помѣшивать зелень жимолость, не забудь черемуху и мѣстами дубу, клену, а рѣдко и рябины между густой зелени. Въ покупкѣ наблюдайте экономію и что можно, то изъ домашнихъ деревьевъ брать, также и дома что лучше, можно набрать. А ежели Богу угодно, мнѣ хочется на будущее лѣто найтить все въ цвѣтущемъ положеніи и всю посадку въ лучшемъ состояніи".

Подлинное отослано въ Московскую контору 17 сентября.

CCCLXXXII.

Д. м. к.

Со времени бытности Никитенкова [1]) подъ стражею въ Канцелярію доставлены ко мнѣ отъ него черезъ почту письма весьма въ немаломъ количествѣ, изъ числа коихъ много и таковыхъ, кои заключаютъ въ себѣ

---

[1]) Отецъ писателя, автора Дневника.

одни только аллегорическія и баснословныя сочиненія, кои писаны цѣлыми тетрадями, не менѣе какъ на пяти и болѣе почтовыхъ листахъ съ надписаніями на пакетахъ французскими надписьми, а послѣднія получены на прошедшей почтѣ, писаны отъ 4 числа сего мѣсяца (октября) съ нѣмецкою надписью. А посему и желательно мнѣ узнать достовѣрно, гдѣ именно имъ тѣ письма писаны, откуда бралъ во время его содержанія на переписку всѣхъ его писемъ почтовую бумагу и на платежъ за нихъ на почтѣ вѣсовыя деньги, кто ему подписывалъ на пакетахъ французскія и нѣмецкія надписи и кѣмъ относимы были на почту; зналали объ ономъ канцелярія, изслѣдовать достовѣрно со всякою справедливостью, обнадеженъ будучи, что оное все выполнено будетъ... И болѣе писать ко мнѣ писемъ ему Никитенкову воспретить строжайше и до того отнюдь не допускать... Нужно Аргунову по домашней части прилежно смотрѣть, чтобы въ дѣлѣ не было такого своевольница, какого я вижу отъ нынѣшнихъ, если что какое послабленіе послѣдуетъ, то будетъ отмѣнно наказаны.

11 октября 1800 г. Г. Ш.

CCCLXXXIII.

Повелѣніе съ наставленіемъ управителю Петру Петрову и подъ нимъ дворецкому Сезякову.

По отъѣздѣ моемъ завтра 15 числа сего мѣсяца, немедленно окошко въ спальнѣ вставить, другое въ одной рамѣ сдѣлать и вставить. Зеркальныя стекла одинакія вставить окошки съ примѣчаніемъ и чтобы были дыры; дабы не мерзли окошки, раму на одно стекло сдѣлать двойную; сукно въ спальнѣ перемѣнить, стекла нижнія сдѣлать цезарскія. У Параши также поправить зимнія окошки.

Въ бархатной голубой комнатѣ въ дверь, что на балконъ, вставить прежде бывшія въ томъ мѣстѣ рамы съ большими стеклами, лѣтнюю и зимнюю. Въ оной спальнѣ каминъ переправить, чтобы не дымился. Въ ванной комнатѣ дверь створную перевѣсить и сдѣлать оную отворомъ въ комнату. Коверъ наслать, въ престроенномъ кабинетѣ стѣны обклеить новыми зелеными бумажками.

14 октября 1800 г. Г. Ш.

CCCLXXXIV.

Собственной моей канцеляріи *).

Отпущеной отъ меня вѣчно на волю дѣушкѣ Аннѣ Акимовой, которая идетъ въ замужство за Надворнаго Совѣтника доктора Лахмана назначенные мною сего года генваря 31 дня пять тысячъ рублей вмѣсто наличныхъ денегъ написать векселъ, считая съ 9 числа ноября впредь на годъ на имя наромберца Перлинга и поднесть къ подписанію, слѣдующіе же съ нихъ впредь на годъ проценты по 10 копѣекъ съ рубля, итого 500 рублей выдать деньгами. Ноября 9 дня 1800 года. *Графъ Шереметевъ* (собственноручно).

На оборотѣ: По сему повелѣнію векселъ на 5000 р. дѣушкѣ Аннѣ Екимовой выданъ и съ нихъ проценты 500 р. заплачены. Ноября 9 дня 1800 года. Антонъ Ерунинъ.

CCCLXXXV.

Аѳанасью Горбунову завтрашній день съ рапортомъ непремѣнно прислать получен-

*) СПБ. архивъ гр. С. Д. Шереметева, карт. 15, № 1148.

ныя имъ въ Москвѣ на его отца за муку деньги 2 р. 40 к.

19 ноября 1800 г.

* * *

Зима 1800 — 1801 г. была послѣднею въ царствованіи Императора Павла. То было тяжкое время какъ для Правителя, такъ и для управляемыхъ. Признаки нервнаго возбужденія и уклоненій отъ нормальности стали проявляться сильнѣе... Они отражались на ходѣ дѣлъ, вызывая тревогу и смуту во всѣхъ слояхъ общества. И въ средѣ крестьянской вспыхнули волненія; въ частности испыталъ это и Николай Петровичъ: въ Серебряныхъ Прудахъ крестьяне волновались; изъ Воронежскихъ имѣній посылались угрозы. Унынie царило въ столицахъ, и всѣ со страхомъ оглядывались, чуя бѣду и недоумѣвая, куда приведетъ переживаемое душное время? Къ началу 1801 года подошла внезапно угроза новой войны съ походомъ невѣдомыми путями въ Индію...

Тогда проявилось то, на что указываетъ Пушкинъ:

„Бѣда странѣ, гдѣ рабъ и льстецъ
Одни приближены къ престолу...“

Мрачный Михайловскій замокъ, съ кощунственною надписью — „Дому Твоему подобаетъ святыня Господня въ долготу дней“, служилъ послѣднимъ убѣжищемъ несчастнаго Государя, порвавшаго почти всѣ связи съ людьми, ему преданными и близкими, и отдавшагося въ руки проходимцевъ и враговъ. . . . . .

. . . . . .

Съ 1800 годомъ связано для Николая Петровича приближеніе счастливѣйшаго событія въ его жизни. Придворное положеніе уже не удерживало его въ С.-Петербургѣ, и онъ мечталъ провести лѣто 1801 года въ любимомъ своемъ Останкинѣ, украшеніе котораго его утѣшало и успокоивало. Онъ особенно увлекался садоводствомъ и посадками, въ чемъ ему всецѣло сочувствовала та, чья жизнь слилась съ его жизнью...

И все это осуществилось, но не такъ, какъ думалъ Николай Петровичъ. Онъ дѣйствительно пожилъ въ Останкинѣ, — но не въ

уединеніи тихой домашней жизни, а среди опостылѣвшихъ ему суетъ, вызванныхъ воцареніемъ Александра I.

Съ 1801 года порвалось многое старое, и новое столѣтіе съ его новыми требованіями предстало передъ напудреннымъ поколѣніемъ XVIII вѣка!.. Обновилась и домашняя жизнь Николая Петровича 6-го ноября 1801 года...

5 марта 1905 г.
Спб.

Конецъ.

ГОСУД. ПУБЛИЧНАЯ
ИСТОРИЧЕСКАЯ
БИБЛИОТЕКА РСФСР
№_____ 1976 г.

Планъ дворовому месту состоящему города Гатчина, первой части въ Слотерии, вердеръ Оберъ гофмаршала и ковалера Николая Петровича Шереметева. Занимаетъ пять сотъ восемдесятъ восемь квадратныхъ саженъ.

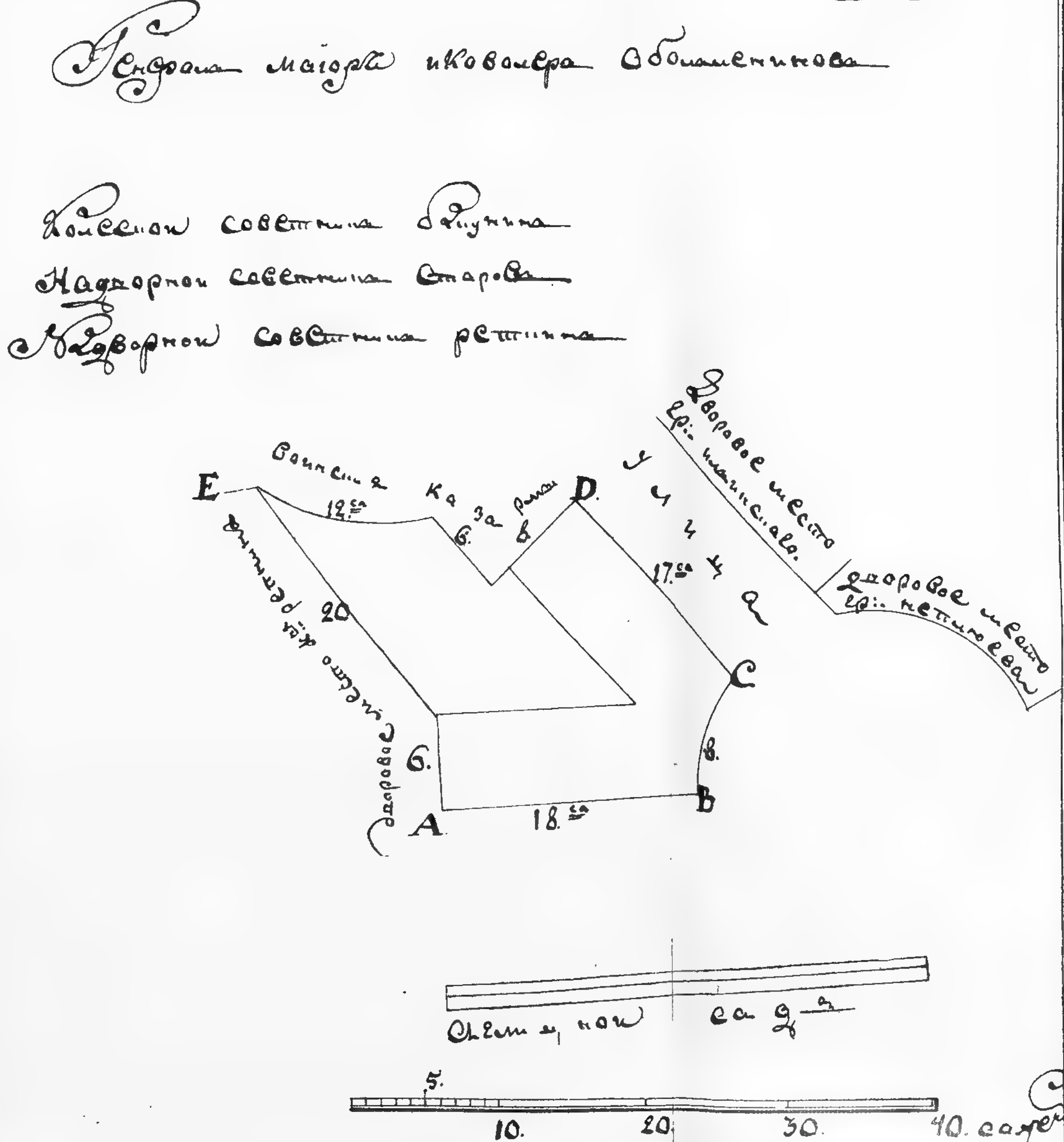
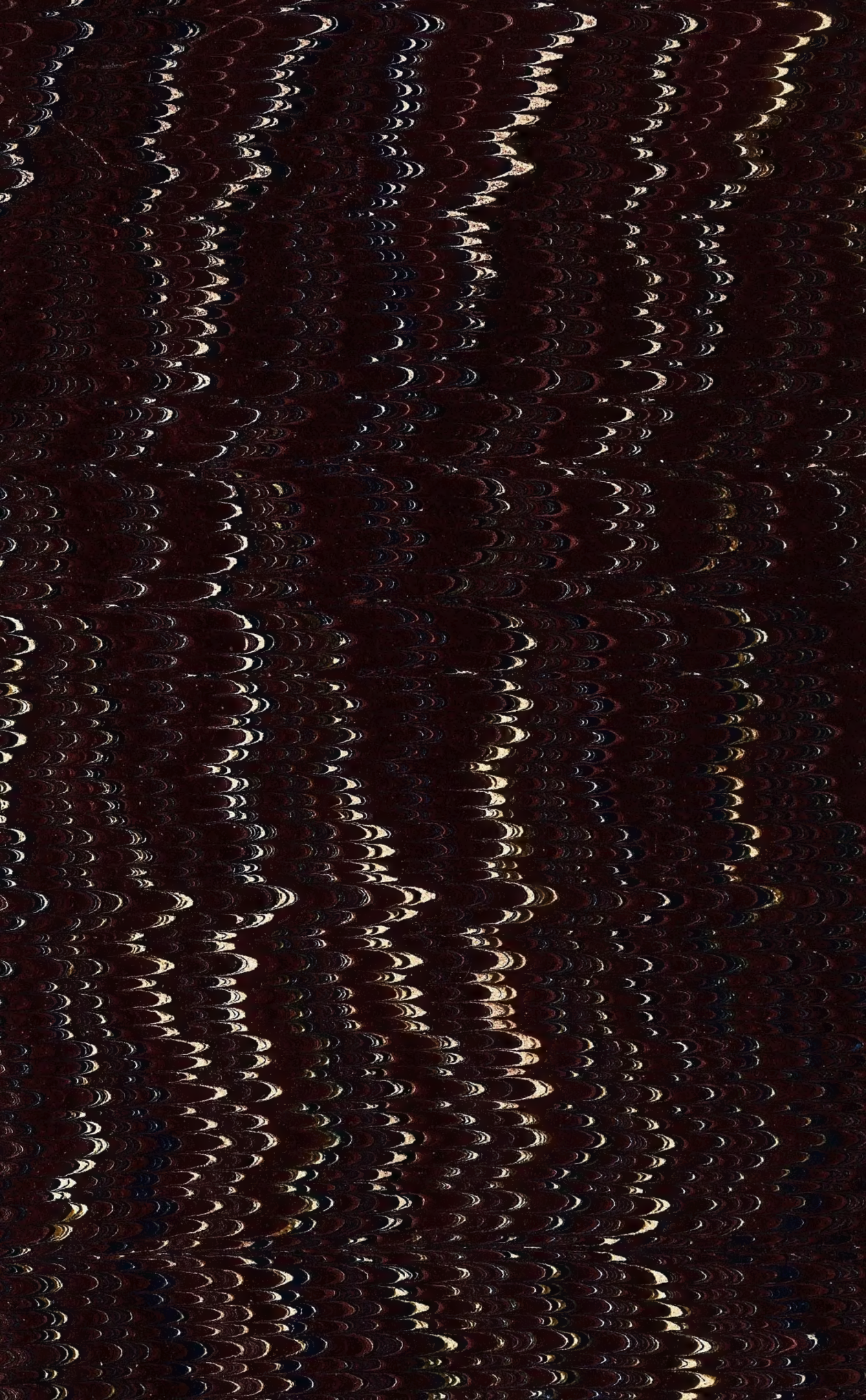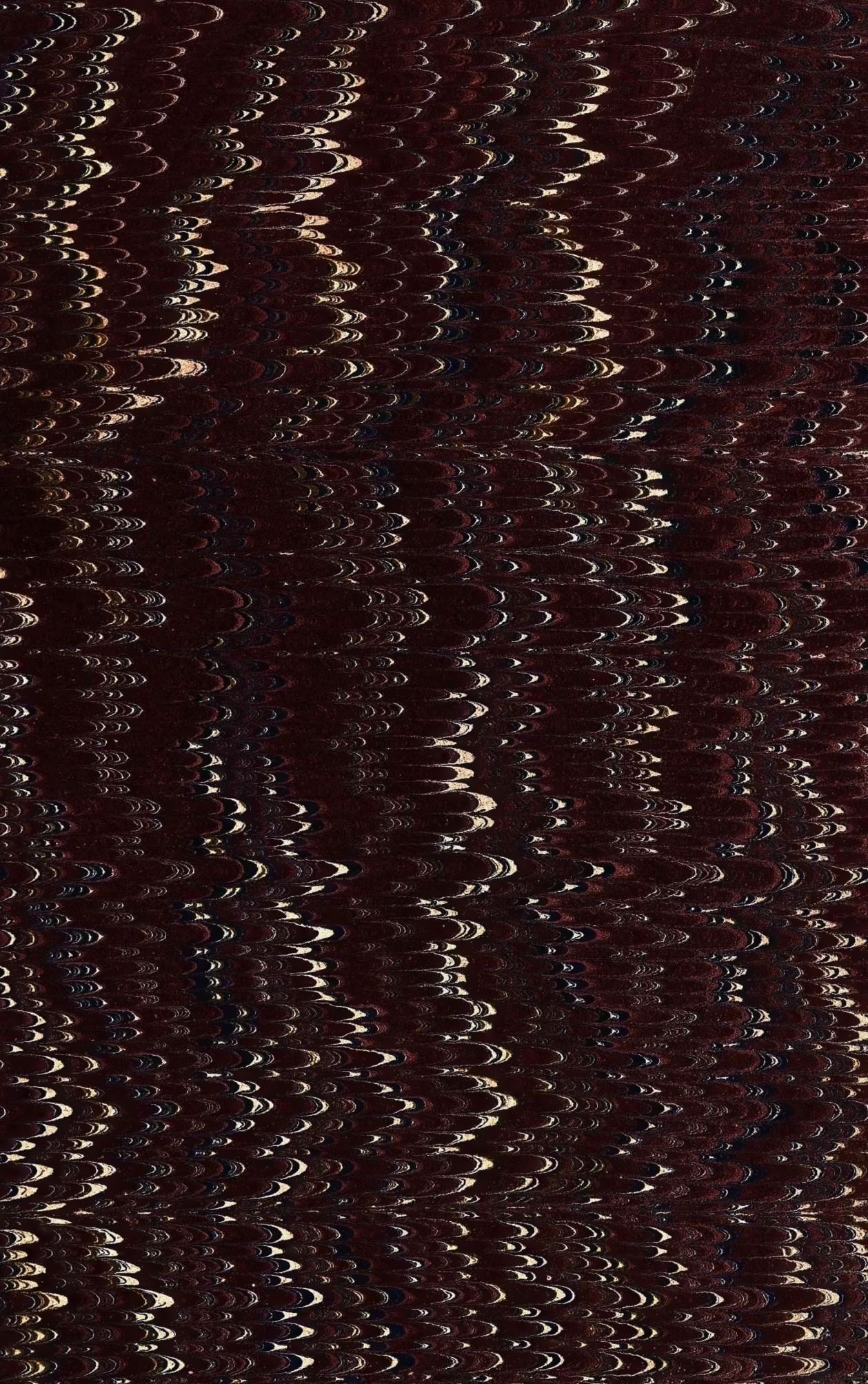
Землемера титулярнаго советника Ракова